Fundación Oswaldo Cruz

Centro de Relaciones Internacionales en Salud (CRIS)

CUADERNOS CRIS/FIOCRUZ
Informe sobre Salud Global y Diplomacia de la Salud

Nº. 19/2021
02 al 15 de noviembre de 2021

Publicación Digital
Producción colectiva de los trabajadores del CRIS-FIOCRUZ
Rio de Janeiro, 17 de noviembre de 2021

Ministério da Saúde
FIOCRUZ
Fundação Oswaldo Cruz
Presidência
Centro de Relações Internacionais em Saúde - CRIS

FIOCRUZ 120 ANOS
PATRIMÔNIO DA SOCIEDADE BRASILEIRA

OPS
Organización Panamericana de la Salud
Organización Mundial de la Salud
Oficina Regional para las Américas

Copyrigth 2021 de los Autores

Todos los derechos de esta edición reservados al

Centro de Relaciones Internacionales en Salud CRIS/FIOCRUZ

Versión Original en Portugués traducida al español

Traducción y Revisión:

Sebastián Tobar

Ficha Catalográfica:

FUNDACIÓN OSWALDO CRUZ

Centro de Relaciones Internacionales en Salud

Centro Colaborador OMS / OPS sobre Salud Global y Cooperación Sur-Sur

---

CADERNOS CRIS / FIOCRUZ: Informe sobre salud global y diplomacia sanitaria

Número: 19/2021

Periodo del 2 al 15 de noviembre

Organizadores: PAULO MARCHIORI BUSS y PEDRO BURGER

Fundación Oswaldo Cruz; Centro de Relaciones Internacionales en Salud; Observatorio Global de Salud y Diplomacia de la Salud. Río de Janeiro, 17 de noviembre de 2021.

67pp; ll.

Bibliografía: incluye bibliografías.

1. SALUD GLOBAL. 2. DIPLOMACIA DE SALUD. 3. RELACIONES INTERNACIONALES. I. Título.

INDICE

Página	Tema	Autores
04	Prólogo	*Pier Paolo Balladeli*
05	Presentación	*Paulo M. Buss y Pedro Burger*
09	COP-26: El reconocimiento tardío de la ciencia y de la salud - la posibilidad de una salida para el desastre	*Santiago Alcázar*
13	La Respuesta de la OMS/OPS a la Salud Global y la Diplomacia de la Salud	*Luiz Augusto Galvão*
15	Informe sobre las actividades del Consejo de Derechos Humanos de la ONU de interés para la Salud Global y la Diplomacia de la Salud	*Armando De Negri Filho*
19	Informe sobre las actividades de los Movimientos Sociales que actúan en el ámbito de la Salud Global y la Diplomacia de la Salud	*Armando De Negri Filho*
26	G77, Movimiento de los No Alineados y la Cooperación Sur-Sur en la Salud Global y Diplomacia de la Salud	*Regina Ungerer*
36	El G20, Salud Global y Diplomacia de la Salud	*Pedro Burger, Vinicius Roland e Júlia Abbud Ribeiro*
38	OCDE, Salud Global y Diplomacia de la Salud	*Pedro Burger e Thaiany Medeiros Cury*
41	Instituciones Financieras Multilaterales en la Salud Global y Diplomacia de la Salud	*Isis Pillar Cazumbá*
44	BRICS informan sobre salud global y diplomacia sanitaria	*Claudia Hoirisch*
47	Respuesta de la Organización de los Estados Americanos (OEA) en Salud Global y Diplomacia de la Salud	*Luana Bermudez*
49	América Latina y Caribe en la Salud Global y Diplomacia de la Salud	*Sebastián Tobar e Miryam Minayo*
56	La Región Africana en la Salud Global y la Diplomacia de la Salud	*Augusto Paulo Silva e Félix Rosenberg*
60	Pandemia de los Vacunados en Europa?	*Ana Helena Gigliotti de Luna Freire*
62	Estados Unidos en la Salud Global y la Diplomacia de la Salud	*Luiz Augusto Galvão*
64	China en la Salud Global y la Diplomacia de la Salud	*André Lobato*
66	Eventos del CRIS y acceso a los materiales del CRIS/FIOCRUZ	
67	Autores	

Prólogo:

El ***Informe sobre Salud Global y Diplomacia Sanitaria*** en su versión en español es producto de la colaboración entre el Programa de Cooperación Subregional para América del Sur OPS/SAM y el Centro de Relaciones Internacionales en Salud CRIS/FIOCRUZ.

El ***Informe sobre Salud Global y Diplomacia Sanitaria*** es una publicación quincenal del CRIS/FIOCRUZ donde se hace análisis de seguimiento de la coyuntura de la salud global y de la diplomacia de la salud en territorios geopolíticos y actores del escenario global.

El Programa Subregional para América del Sur de la OPS/OMS tiene el mandato de acompañar y brindar apoyo técnico-estratégico a los bloques o mecanismos de integración intergubernamentales en América del Sur en materia de salud y sus determinantes. En tal sentido, es necesario sinergizar el trabajo de diplomacia de la salud y cooperación a nivel subregional de américa del sur, con el nivel continental de las américas y a nivel global de la OMS. OPS SAM junto con el Centro de Relaciones Internacionales en Salud CRIS/FIOCRUZ, como Centro Colaborador de la OPS/OMS en Diplomacia de la Salud y Cooperación Sur-Sur, aporta - a través de sus análisis - un seguimiento de la salud global. Analiza los principales eventos tales que se relacionan con la salud como bien global, como la COP-26, los principales eventos en el Sistema de Naciones Unidas que afectan la salud en la OPS, OMS, OEA y Consejo de Derechos Humanos, entre otros, así como la respuesta que se está dando desde los Organismos Financieros Internacionales al escenario post pandémico. Además, el informe analiza las respuestas y principales eventos vinculados a la diplomacia de la salud en Latino América, Africa, China, y los Brics.

Es a través de estos informes, que el Programa Regional para América del Sur, pretende contribuir en la diseminación del conocimiento que el CRIS/FIOCRUZ realiza como Centro Colaborador de la OPS/OMS y aportar a la inteligencia en salud de todos los actores de Sudamérica que trabajan en la diplomacia de la salud.

En un contexto geo-político muy dinámico, los informes CRIS/FIOCRUZ brindan importante información de inteligencia para el despliegue de la diplomacia de la salud y la cooperación. Tales evidencias permiten mancomunar esfuerzos para enfrentar los riesgos de la salud que se exparcen dentro y fuera de los países.

La pandemia ha tenido un impacto importante en la región americana, tanto por la morbimortalidad, como afectando indicadores económicos y sociales. La baja del PBI de los países, el aumento de la pobreza y pobreza extrema, el aumento del desempleo, así como la disminución de la esperanza de vida en la región implican la necesidad de fortalecer la diplomacia de la salud y la cooperación entre los países, fomentar una visión integral de desarrollo sostenible en el marco de la Agenda 2030, articulando con un amplio conjunto de actores. El informe nos permite analizar las problemáticas y los encaminamientos que se han impulsado desde diversos ámbitos al respecto y que permiten, entre otros resultados acelerar la recuperación post-COVID, construyendo mejor que antes.

Ofrecemos esta versión en español del informe, en el entendido que ella permitirá comunicar evidencias y análisis de suma utilidad para los actores de la salud pública, la diplomacia de la salud y la cooperación en América del Sur.

Pier Paolo Balladeli

Coordinador del Programa Subregional para América del SUR SAM/OPS

Presentación

La frustración con los resultados de la COP-26, la inocuidad de la Conferencia de la Organización de los Estados Americanos (OEA) y el resurgimiento de la pandemia en Europa, por la transmisión de la enfermedad entre los no vacunados, son lo más destacado de la quincena. llevado a la consideración de los lectores por analistas del Observatorio Global de Salud y Diplomacia de la Salud en CRIS/FIOCRUZ.

Alcázar trabaja en su capítulo sobre las frustraciones sentidas en la COP26, tan bien explicadas en la definición de "*bla, bla, bla*" que utiliza la activista sueca Greta Thunberg. Sin embargo, aporta un importante análisis de las contribuciones del sector salud al debate, discutiendo el contenido de los informes de salud presentados en el evento de Glasgow.

La Organización Mundial de la Salud (OMS) lideró el tema de la Salud durante la COP-26 y obtuvo importantes resultados para el sector, a pesar de la decepción generalizada con el evento, según Galvão. El Director de la OMS lanzó una iniciativa junto con los presidentes de las empresas de fabricación de vacunas para lograr los objetivos mundiales de vacunación. El Director de la OPS, por su parte, exhortó a los países a seguir aumentando el gasto en salud para compensar las pérdidas en la atención primaria durante la crisis de salud mundial de Covid-19.

De Negri abordó en su informe un *debriefing* de la 48.a Sesión del Consejo de Derechos Humanos de la ONU, del 13 de septiembre al 11 de octubre de 2021. Las Resoluciones aprobadas denotan una ofensiva de los Países No Alineados, liderada por China, para poner en agenda la crítica a los obstáculos al Derecho al Desarrollo, los Legados del Colonialismo y la afirmación de la necesidad de un nuevo Orden Internacional, elementos todos que obstaculizan el acceso a los derechos humanos en igualdad de condiciones y afectan el Derecho a la salud. Otras dos resoluciones destacadas abordan los derechos de los ancianos y los jóvenes y sus desigualdades en el contexto de la pandemia y más allá. También son destacables las próximas actividades del Grupo de Trabajo sobre el Derecho al Desarrollo y su debate sobre el Tratado sobre el Derecho al Desarrollo y el Foro sobre Empresas y do Pandémico de la OMS, las restricciones a la salud pública en Estados Unidos y las consultas sobre el derecho al desarrollo en América Latina.

Esta semana, coincidiendo con la COP-26, la UNOSSC y ONU Hábitat (Programa de las Naciones Unidas para los Asentamientos Humanos) lanzaron el informe "*Experiencias urbanas innovadoras: sostenibilidad ambiental y acción climática a través de la cooperación Sur-Sur y triangular*" en el que se afirma que las actividades urbanas están contribuyendo al cambio climático. cambio y degradación ambiental, produciendo alrededor del 70% de las emisiones globales de gases de efecto invernadero (GEI), el 70% de los desechos globales y más del 60% del consumo global de energía. Pero al mismo tiempo, las ciudades ya están liderando, con soluciones innovadoras, la baja emisión de contaminantes que contribuyen a la sostenibilidad ambiental, incluida la energía, la movilidad, el agua, la gestión de residuos y la reducción del riesgo de desastres. También de acuerdo con el análisis realizado por Ungerer, el G-77 y China fueron contundentes en su declaración previa a la COP-26, reproducida íntegramente en este informe, en la que afirman que los países desarrollados deben cumplir con sus compromisos adquiridos desde el Protocolo de Kyoto y el Acuerdo de París, apoyo a los países menos desarrollados. Y que la COP-26 debe trabajar con un sentido de urgencia porque los crecientes impactos del cambio climático afectan de manera desproporcionada a los países en desarrollo.

En el marco de la Organización de los Estados Americanos (OEA), editado por Bermudez. la última quincena estuvo marcada por la celebración del 51º período ordinario de sesiones de la Asamblea General, del 10 al 12 de noviembre. Se discutieron diversos temas de interés para la región y finalmente se aprobaron tres declaraciones y quince resoluciones, entre ellas una Declaración sobre la situación en Haití, una Declaración sobre un "Compromiso Renovado con el Desarrollo Sostenible Post-Covid-19 en las Américas, y una resolución sobre las elecciones en Nicaragua.

Después de la cumbre del G-20, la COP-26 sobre clima tuvo lugar entre el 31 de octubre y el 12 de noviembre. La COP 26 tuvo lugar a raíz de la declaración de Roma de los líderes del G-20, quienes, entre otros temas, asumieron compromisos en materia de salud, desarrollo sostenible y apoyo a los países vulnerables. Según Burger et al. Vale la pena mencionar el compromiso de 110 países de poner fin a la deforestación para 2030 y el compromiso de 100 miembros de reducir las emisiones de metano en un 30%. Este informe también aborda el encuentro conjunto entre ministros de economía y salud sobre medidas para prevenir y combatir pandemias, señalando los compromisos asumidos por los líderes de las carteras financieras y de salud del Grupo de los 20 países.

Durante la próxima quincena, la OCDE tiene previsto publicar nuevos informes sobre cuestiones fiscales para la recuperación y la desigualdad posteriores a la pandemia. De suma importancia fue la publicación del informe *Health at a Glance 2021*, que destaca la vacunación, el impacto de Covid-19 en la salud mental, entre otros temas, según lo informado por nuestros analistas sectoriales, Burger et al.

Un primer informe individualizado sobre la actividad de los movimientos sociales y la sociedad civil global (especialmente aquellos motivados por el interés público), elaborado por De Negri, presenta una aproximación a la heterogeneidad de estos actores y sus roles y potencialidades en el escenario global. Se identificaron temas y organizaciones que surgieron como expresión de la lucha en el marco de la Pandemia Covid-19, con luchas nuevas y antiguas en torno al derecho a la salud, buscando construir una tipología que permita un seguimiento más sistemático e integral de estas. actividades y agendas políticas. También seguimos el debate en torno a una narrativa alternativa para entender el escenario de la disputa global, utilizando un texto de Roberto Savio sobre un tratado mediterráneo. Finalmente, destacamos las actividades de debate en torno al Tratado Pandémico de la OMS, las restricciones a la salud pública en Estados Unidos y las consultas sobre el derecho al desarrollo en América Latina.

Esta semana, coincidiendo con la COP-26, la UNOSSC y ONU Hábitat (Programa de las Naciones Unidas para los Asentamientos Humanos) lanzaron el informe "Experiencias urbanas innovadoras: sostenibilidad ambiental y acción climática a través de la cooperación Sur-Sur y triangular" en el que se afirma que las actividades urbanas están contribuyendo al cambio climático. cambio y degradación ambiental, produciendo alrededor del 70% de las emisiones globales de *gases de efecto invernadero* (GEI), el 70% de los desechos globales y más del 60% del consumo global de energía. Pero al mismo tiempo, las ciudades ya están liderando, con soluciones innovadoras, la baja emisión de contaminantes que contribuyen a la sostenibilidad ambiental, incluida la energía, la movilidad, el agua, la gestión de residuos y la reducción del riesgo de desastres. También de acuerdo con el análisis realizado por Ungerer, el G-77 y China fueron contundentes en su declaración previa a la COP-26, reproducida íntegramente en este informe, en la que afirman que los países desarrollados deben cumplir con sus compromisos adquiridos desde el Protocolo de Kioto y el Acuerdo de

París, apoyo a los países menos desarrollados. Y que la COP-26 debe trabajar con un sentido de urgencia porque los crecientes impactos del cambio climático afectan de manera desproporcionada a los países en desarrollo.

En el marco de la Organización de los Estados Americanos (OEA), editado por Bermudez. la última quincena estuvo marcada por la celebración del 51º período ordinario de sesiones de la Asamblea General, del 10 al 12 de noviembre. Se discutieron diversos temas de interés para la región y finalmente se aprobaron tres declaraciones y quince resoluciones, entre ellas una Declaración sobre la situación en Haití, una Declaración sobre un "Compromiso Renovado con el Desarrollo Sostenible Post-Covid-19 en las Américas, y una resolución sobre las elecciones en Nicaragua.

Después de la cumbre del G-20, la COP-26 sobre clima tuvo lugar entre el 31 de octubre y el 12 de noviembre. La COP26 tuvo lugar a raíz de la declaración de Roma de los líderes del G-20, quienes, entre otros temas, asumieron compromisos en materia de salud, desarrollo sostenible y apoyo a los países vulnerables. Según Burger et al. Vale la pena mencionar el compromiso de 110 países de poner fin a la deforestación para 2030 y el compromiso de 100 miembros de reducir las emisiones de metano en un 30%. Este informe también aborda el encuentro conjunto entre ministros de economía y salud sobre medidas para prevenir y combatir pandemias, señalando los compromisos asumidos por los líderes de las carteras financieras y de salud del Grupo de los 20 países.

Durante la próxima quincena, la OCDE tiene previsto publicar nuevos informes sobre cuestiones fiscales para la recuperación y la desigualdad posteriores a la pandemia. De suma importancia fue la publicación del informe *Health at a Glance* 2021, que destaca la vacunación, el impacto de Covid-19 en la salud mental, entre otros temas, según lo informado por nuestros analistas, Burger et al.

Con la culminación de la COP-26, se intensificó la atención de las instituciones financieras en el lanzamiento de acciones a favor del cambio climático y el desarrollo sostenible.

En los BRICS, el presidente del Nuevo Banco de Desarrollo NDB (conocido informalmente como el Banco de los BRICS), agregó que el momento actual representa "*un nuevo capítulo en la globalización*" que favorecerá a países emergentes como los BRICS a través del financiamiento de agro-negocios y de infraestructura. Y hablando del BRICS Bank, el BNDES recaudará US $ 500 millones en cuatro años con el Banco para la creación de proyectos orientados a la sostenibilidad climática. Con respecto a las vacunas producidas por el Centro de Investigación y Desarrollo de Vacunas BRICS, todos los países del grupo son miembros de bloques de libre comercio con Brasil (Mercosur), Rusia (Unión Económica Euroasiática/EAEU), India (SAARC/Asia Meridional), China (*Regional Comprehensive Asociación Económica* / RCEP) [1] Asia-Pacífico y AS (Zona de Libre Comercio Continental Africana / AfCFTA). Juntos, estos bloques representan alrededor del 70% de la población mundial. Además del Centro, BRICS también comprende la necesidad de instituir un Sistema Integrado de Alerta Temprana BRICS para prevenir los riesgos de enfermedades infecciosas.

Un primer informe individualizado sobre la actividad de En la última quincena, luego de dos meses de declive, algunos países de la región de las Américas han reportado un aumento en las infecciones por Covid-19. Durante este período, en términos de América Latina, los analistas Tobar y Minayo destacaron el Seminario Técnico sobre Acceso a Vacunas Covid-19 en el MERCOSUR: Estrategias Nacionales y Posibilidades de Expansión de la

Capacidad Productiva, realizado en Fiocruz; la 20ª Reunión del Comité de Seguimiento del Comité de Cooperación y Desarrollo del Caribe de la CEPAL; el Seminario sobre Alta Prevalencia de Enfermedades Crónicas No Transmisibles en el Caribe, realizado por la CEPAL y la Agencia de Salud Pública del Caribe (CARPHA); la firma de un convenio entre CARPHA y la Agencia de Cooperación Internacional de Japón (JICA) para lograr la Seguridad en Salud en la región del Caribe y la Reunión Extraordinaria del Consejo de Ministros de Salud de Centroamérica y República Dominicana (COMISCA) sobre reactivación económica post-pandémica y protocolos de bioseguridad para el sector turístico en Centroamérica.

Los analistas Augusto Paulo y Rosenberg señalan que, en África, según OMS-AFRO, los nuevos casos y muertes por Covid-19 continúan disminuyendo durante cuatro meses consecutivos. Con el depósito del decimoquinto instrumento de ratificación, entra en vigor el Tratado para la creación de la Agencia Africana de Medicamentos. El Instituto Pasteur Marruecos y el Centro Biomédico de Ruanda designados por los *CDC-Africa Centers of Excellence in Covid-19 Vaccination*.

Europa vuelve al estado de epicentro, experimentando una nueva ola que se ha denominado pandemia no vacunada, según Freire. Sin embargo, también están creciendo nuevos casos en países con buena cobertura de vacunación y la Fiocruz advierte de este escenario, que podría repetirse en Brasil.

China una vez más eleva a Xi Jinping como representante de una nueva era para el país, ubicándolo en un nivel más alto que otros líderes del país, con la excepción de Mao. También según Lobato, una declaración conjunta con Estados Unidos sobre el cambio climático refuerza la inevitabilidad de la cooperación con China en temas globales. El nuevo objetivo es vacunar a todos los niños entre 3 y 11 años antes de fin de año. Los farmacéuticos chinos continúan creciendo en territorios que alguna vez fueron exclusivos de empresas occidentales.

En los Estados Unidos hay un aumento en la transmisión y el número de caos en algunos estados, donde los niveles de vacunación no están por debajo del promedio nacional.

La próxima semana, el 24 de noviembre, CRIS realizará un Seminario Avanzado sobre Salud Global y Diplomacia de la Salud sobre la COP-26 sobre Clima y COP-15 sobre Biodiversidad y su relación con la salud, con expertos de alto nivel nacionales y globales, además de representantes de la sociedad civil. Todos nuestros lectores están invitados.

En una quincena de desengaños, nos quedamos con el *'optimismo de la voluntad'*, en las célebres palabras del pensador marxista italiano Antonio Gramsci, es decir, que nuestro compromiso de luchar por la transformación de la gobernanza global, regional y nacional a favor de la salud se impone, al menos a medio y largo plazo, a políticas que repercuten negativamente en la salud humana y planetaria.

Manguinhos, 17 de noviembre de 2021

Paulo M. Buss y Pedro Burger

COP-26: el reconocimiento tardío de la ciencia y de la salud - la posibilidad de una salida para el desastre

Santiago Alcázar

El sábado por la mañana en Glasgow, los delegados a la COP-26 no tenían nada que celebrar. La conferencia sobre el cambio climático, que se suponía concluiría el viernes, avanzó penosamente con la consideración de la tercera versión del borrador del documento final. La presidencia, ocupada por Reino Unido, garantizó que esta sería la versión definitiva, aunque los debates continuaran a lo largo de la jornada. La tarea de los delegados fue encontrar las palabras y la redacción que mejor reflejaran el consenso.

El sábado por la noche, finalmente se llegó a un acuerdo. Las primeras reacciones de los presentes dejaron claro, como el sol del mediodía, que no solo había sido difícil el nacimiento, sino que tampoco había motivo para celebrarlo. Para el enviado especial presidencial para el clima de la Administración Biden, John Kerry, el resultado fue bienvenido, aunque imperfecto. Para el representante de la Coalición COP-26, que aglutina a las mayores organizaciones ambientales y grupos de la sociedad civil, el acuerdo final es una traición indecible a los pueblos. Para el presidente de la COP-26, Alok Sharma, ninguna palabra pareció contener las lágrimas de frustración que estallaron. Sin embargo, todos mostraron signos de comprensión de que el compromiso alcanzado fué menor, quizás mucho menor, de lo que la ciencia ha estado recomendando para evitar un desastre ambiental.

Es curioso que no se siguió la ciencia, ya que el texto final del texto celebra, en el capítulo "*Ciencia y urgencia*", el reconocimiento de la importancia de la mejor ciencia para sustentar acciones efectivas sobre el clima, así como para la formulación de políticas. La sala de redacción compromete a los líderes a utilizar la lente de la ciencia para guiar sus decisiones. No es poca cosa, y el Primer Ministro ya había manifestado en la Cumbre del G-20, unos días antes, que por primera vez el G-20 reconocía el mérito científico del objetivo de 1,5ºC. En el mundo en el que vivimos, con todo tipo de negaciones y charlatanerías ocupando espacios previamente reservados a la razón y al sentido común, este reconocimiento es algo que hay que celebrar con efusión. Hoy, por tanto, se puede decir que los líderes ya no niegan lo que dice la ciencia. Sobran motivos para celebrar, más aún cuando en ese mismo capítulo se expresa la alarma y la máxima preocupación por las actividades humanas que han provocado, hasta la fecha, una subida global de 1,1 ° C, así como por los impactos resultantes que se están sintiendo.

Es inusual que los textos negociados en foros multilaterales contengan términos dramáticos como "*urgencia*" y expresiones excesivas como "*máxima preocupación*". El hecho de que hayan sido admitidos en el *sanctum sanctorum* de las negociaciones diplomáticas revela cierto grado de conciencia por parte de los dirigentes de la gravedad de la situación. Entonces, ¿*por qué decidió tomar el camino que seguramente conducirá a la tragedia*? Precisamente, porque como personajes trágicos, siguen los pasos que les ofrece el destino y como autómatas condenados abrazan su propia muerte.

El principal punto de desacuerdo entre quienes querían más y quienes querían menos fue la redacción alcanzada en el capítulo "Mitigación" del documento final. En medio del espeso bosque de palabras está la demanda de acelerar la disminución progresiva del número de centrales eléctricas de carbón en funcionamiento (eliminación progresiva de la energía a base de carbón) y de eliminar los subsidios ineficientes a los combustibles fósiles (eliminar gradualmente los subsidios ineficientes a los combustibles fósiles). Todo el drama

se desarrolla aquí. Disminuir progresivamente, eliminar subsidios ineficientes. Aquellos que querían más clamaron por la eliminación gradual de las centrales eléctricas de carbón, a la luz de la urgencia que demanda la ciencia. La redacción terminó contemplando las necesidades de India, que así ganó un tiempo extra, aunque es discutible que esto sea posible, a la luz de la urgencia de la ciencia, reconocida por todos, incluida India. Quienes querían más no vieron, más adelante en ese ensayo, la necesidad de calificar los subsidios como "ineficientes", dejando abierta la posibilidad de que existan subsidios eficientes, lo cual es absurdo, como se verá más adelante.

Mientras se debatían estos y otros temas importantes, el 6 de noviembre se llevó a cabo la Conferencia Global sobre Salud y Cambio Climático, paralelamente a la COP-26. Es interesante notar que el tema de la salud fue elegido como área prioritaria para la ciencia por la COP-26. La salud gana así terreno en los foros políticos de *"extra salud*". De hecho, bajo la presidencia italiana del G-20, la Cumbre Mundial sobre Salud tuvo lugar el 21 de mayo en Roma. El mismo G-20 creó, justo antes de Glasgow, el Grupo de Trabajo de Ministros de Economía / Finanzas y Salud, con miras a profundizar el diálogo y el entendimiento entre estas dos áreas. En un mundo plagado por la pandemia y graves deficiencias en los sistemas de salud, es fundamental que los ministros de economía y finanzas adopten el lente que les ofrecen sus colegas para que, desde el punto de vista ampliado, consideren el impacto que sus políticas tienen en la salud de los pueblos. Y ahora, en la COP-26, la salud se toma como un área prioritaria de la ciencia, que parece haber ganado un reconocimiento universal. Es un avance considerable que debe contrastarse con la reclusión del tema, hasta hace poco, por parte de la Organización Mundial de la Salud y otros organismos especializados del sistema de Naciones Unidas.

Para la COP-26 fué importante considerar qué se necesita hacer para construir sistemas de salud resilientes al cambio climático, que se está produciendo sin cesar. Actualmente, según la OMS, solo la mitad de los países tendrían planes estratégicos para absorber los impactos climáticos en los sistemas de salud. Y de ellos, solo la mitad tendría un grado de implementación alto o moderado. La pandemia de Covid-19 ha dejado al descubierto las deficiencias de estos sistemas, abrumados por el socorro masivo en los momentos más críticos. La pandemia de Covid-19, dicen algunos, es la primera de una serie que probablemente vendrá. En este contexto, prepararse para el futuro, identificar las debilidades y remediarlas son acciones que se incluirían en el capítulo "*Adaptación*" del documento final.

Igualmente importante para la COP-26 fue el desarrollo de sistemas de salud sostenibles, con una reducción considerable de las emisiones de carbono. Es posible que muchos no lo sepan, pero el sector de la salud contribuye aproximadamente con el 5% de todas las emisiones globales de gases de efecto invernadero. Trabajar por la salud del planeta, además de cumplir fielmente el Juramento Hipocrático, es importante para mostrar liderazgo en el esfuerzo global para reducir las emisiones.

Además de estas acciones, la Conferencia de las Partes a partir de ahora debe promover la inclusión del tema de la salud en las propuestas de los países individuales de acuerdo con los objetivos del Acuerdo de París sobre Cambio Climático. Estas propuestas de países conforman las denominadas *Contribuciones Determinadas a Nivel Nacional* (CND), posteriormente recopiladas y evaluadas por técnicos del *Panel Intergubernamental de Cambio Climático* (IPCC) con el fin de ubicar los esfuerzos colectivos dentro o fuera de la curva prevista para mantener el calentamiento global por debajo de 1,5ºC. Además de la

inclusión de la salud en las CND, la voz de la salud también se escuchará en las discusiones sobre cambio climático, teniendo en cuenta el papel central que juega en la ocurrencia de crisis globales.

La Conferencia Mundial sobre Salud y Cambio Climático utilizó como referencias básicas el Manifiesto de la OMS, publicado en mayo de este año, y el reciente informe de esta Organización titulado "*Informe Especial COP-26 sobre Cambio Climático y Salud: el argumento de salud para la acción climática*". Ambos documentos son importantes portales de salud para el debate sobre el cambio climático.

El Manifiesto informa que el 60% de todas las enfermedades infecciosas son el resultado de saltos biológicos que ocurren naturalmente cuando una forma de vida silvestre está amenazada de extinción debido a la deforestación continua y los efectos del cambio climático. Los virus y microorganismos son huéspedes naturales de los animales salvajes. Cuando estos desaparecen, por la amenaza de extinción, intentan un salto *"spillover"* que puede o no funcionar dentro de la lógica de la evolución de las especies.

Otro punto que plantea el Manifiesto es una especie de advertencia a los políticos de que las inversiones en servicios esenciales, como agua, saneamiento y energía, ofrecen importantes retornos, además de contribuir a la mejora del medio ambiente. En el mismo sentido, el Manifiesto llama la atención para hacer que las ciudades sean "*habitables*" - más humanas sería mejor - con planes maestros para la urbanización sostenible, explorando el potencial de las fuentes de energía limpia. El Manifiesto también insiste en tener sistemas alimentarios sostenibles y saludables. Resta saber si los resultados de la Cumbre de los Sistemas Alimentarios, realizada en septiembre, a las márgenes de la 76ª sesión de la Asamblea General de las Naciones Unidas, concuerdan con esta prescripción de la OMS, o, de manera mas amplia, con la Agenda 2030 y sus 17 Objetivos de Desenvolvimiento Sustentable- ODS.

La última receta del Manifiesto es la que más fácilmente resuena con la COP-26: detener el uso del dinero público para subsidiar la contaminación, responsable de un gran número de enfermedades y muertes prematuras. Para tener una idea de la magnitud de estos subsidios, basta mencionar que alcanzaron la suma de US $ 400 mil millones en una década. El Manifiesto sostiene que si esa suma tuviera en cuenta los costos relacionados con los daños a la salud y el medio ambiente, la cifra alcanzaría unos pocos trillones de dólares al año.

Es posible que los autores del Manifiesto tuvieran en mente el trabajo del economista Partha Dasgupta, quien en febrero de este año publicó un estudio titulado *"La economía de la biodiversidad: la revisión de Dasgupta*". Según ese informe, el costo anual global de todos los subsidios que dañan el medio ambiente (agricultura, ganadería, pesca, combustibles fósiles y agua) oscilaría entre $ 4 y $ 6 trillones. Son cifras asombrosas, asfixiantes incluso frente al total de 68.000 millones de dólares que los gobiernos dedican cada año a programas de conservación y sostenibilidad, lo que equivaldría a lo que el mundo gasta cada año en helados. Como puede verse, es difícil imaginar la eficacia de los subsidios de esta naturaleza.

El Informe Especial de la COP-26, el segundo documento rector de la Conferencia Mundial sobre Salud y Cambio Climático, se puso a disposición en la segunda semana de octubre. El punto de partida de este documento es la observación de que el impacto del cambio climático en la salud es más severo en los países más pobres. Con la pandemia, las

desigualdades que ya existían explotaron y se hicieron mucho mayores. La salud y la equidad son fundamentales para lograr los objetivos del Acuerdo de París. Sin embargo, proteger la salud requiere acciones transformadoras que abarquen varios sectores: energía, transporte, sistemas alimentarios, finanzas, así como también cómo utilizar los bienes y servicios de la naturaleza. El informe presenta diez recomendaciones a la COP-26 que, si se adoptan, podrían ser fundamentales para salvar la salud y el clima.

Al igual que la invitación hecha por la COP-26, la salud debe ahora tener un papel protagónico en las discusiones y en la formulación de políticas climáticas. Más fuerte, el informe recomienda colocar la salud y la justicia social en el centro del debate sobre el cambio climático en los foros multilaterales. Las recomendaciones son muy similares a las prescripciones contenidas en el Manifiesto. Sin embargo, cabe destacar la importancia "*repentina*" de la salud, que alcanza así el estrellato. La pandemia de Covid-19 contribuyó a este cambio de perspectiva, después de todo, durante casi dos años, el vocabulario de la salud invade todas las conversaciones, todas las noticias y todos los sueños.

En la inauguración de la Conferencia Mundial sobre Salud y Cambio Climático, el Director General de la OMS, Tedros Adahnon, envió un mensaje en video a los participantes en el evento en Glasgow. Para el Director General, las recomendaciones del informe son como elementos de una receta para construir un mundo más saludable, más justo y resiliente frente a la amenaza conjunta de la pandemia y el cambio climático. A su vez, la invitada especial Mary Robinson, ex Presidenta de Irlanda y ex Alta Comisionada de las Naciones Unidas para los Derechos Humanos, acogió con satisfacción el reconocimiento, en el Consejo de Derechos Humanos, del derecho a un medio ambiente sano como derecho humano fundamental.

El reconocimiento de la ciencia y, por extensión, de la salud como lentes definitorias de la realidad es muy importante. Los resultados fueron muy cortos, pero quizás ahora, con este sincero reconocimiento, sea posible hacer un caballo de Troya y evitar el desastre. Con suerte, nuestros líderes no sufrirán de autismo.

Respuesta de la OMS y la OPS a la salud mundial y la diplomacia sanitaria

Luiz Augusto Galvão

La OMS dirigió las iniciativas de salud en la COP-26, incluidos programas para apoyar a los países en el desarrollo de sistemas de salud sostenibles y resilientes al clima y sistemas de salud con bajas emisiones de carbono. Los países asumieron compromisos con estas iniciativas que deberán implementarse en los próximos años.

Específicamente para promover la iniciativa Sistemas de salud resilientes al clima, los países se comprometieron a:

- Realizar evaluaciones de cambio climático y vulnerabilidad y adaptación de la salud (V&A) a nivel de población y / o establecimiento de salud dentro del plazo establecido;
- Desarrollar un Plan Nacional de Adaptación para la salud informado por el V&A para la salud, el cual es parte del Plan Nacional de Adaptación a ser publicado en el plazo establecido;
- Utilizar el V&A y los *Health National Adaptations Plans*-HNAP para facilitar el acceso a la financiación del cambio climático para la salud (por ejemplo, propuestas de proyectos enviadas al Fondo para el Medio Ambiente Mundial, el Fondo Verde para el Clima, el Fondo de Adaptación o el programa de preparación del GCF).

En relación con los sistemas de salud sostenibles con bajas emisiones de carbono, los países se han comprometido a:

- Fijar un plazo para lograr cero emisiones netas del sistema de salud (ideal 2050).
- Realizar una evaluación de referencia de las emisiones de gases de efecto invernadero del sistema de salud (incluidas las cadenas de suministro).
- Desarrollar un plan de acción o una hoja de ruta oportunos para lograr un estado de sistema de salud sostenible y bajo en carbono (incluidas las cadenas de suministro) que también considere la exposición humana a la contaminación del aire y el papel que el sector de la salud puede desempeñar en la reducción de la exposición a la contaminación del aire a través de sus actividades y acciones. .

También durante la COP26 hubo otras iniciativas de salud como:

Elevar la voz de los profesionales de la salud como defensores de la acción climática.

La Receta de Clima Saludable, que es una carta de la comunidad de salud mundial a los negociadores climáticos nacionales de la COP26, en la que se pide que se tomen medidas efectivas para limitar el calentamiento a 1,5 C, aumentar la financiación de los países de altos ingresos para apoyar las transiciones de países de bajos ingresos y fortalecer la inversión en adaptación y resiliencia.

Un editorial conjunto en más de 200 revistas de salud instó a los gobiernos a tomar medidas de emergencia para abordar el "*daño catastrófico a la salud*" del cambio climático.

La iniciativa *Adaptation Research Alliance-ARA* también fue enviada. ARA es un esfuerzo global coordinado por la Oficina de Asuntos Exteriores, Comunidad y Desarrollo del Reino Unido (FCDO) para aumentar las oportunidades de inversión e investigación de acción para desarrollar e informar soluciones de adaptación efectivas.

La inclusión de prioridades de salud en las Contribuciones Determinadas a Nivel Nacional (NDC). La Iniciativa de la OMS sobre la evaluación de los beneficios colaterales para la salud de las NDC ayuda a los países a fortalecer la inclusión de la salud en sus NDC cuantificando los posibles beneficios colaterales para la salud de los compromisos nacionales de mitigación del clima.

El Director General, Dr. Tedros Adhanom Ghebreyesus, sigue buscando oportunidades para aumentar el acceso a las vacunas. En conjunto con los responsables del Fondo Monetario Internacional, el Grupo del Banco Mundial y la Organización Mundial del Comercio, se realizaron dos consultas de alto nivel con los CEO de las principales empresas de vacunas COVID-19. En la reunión, todos los participantes coincidieron en la urgencia de entregar más dosis de vacuna a los países de bajos ingresos, donde menos del 2,5% de la población estaba completamente vacunada.

El propósito de la reunión fue identificar cómo garantizar una distribución más equitativa de las vacunas y todos los participantes se comprometieron a continuar trabajando juntos para obtener una mayor claridad sobre las donaciones, los intercambios de vacunas y los cronogramas de entrega para que la distribución de las vacunas que salvan vidas se pueda hacer más dirigida eficazmente a los países más necesitados.

También se discutió la perspectiva para 2022, con un enfoque en la diversificación de la fabricación en todas las regiones, además de fortalecer la colaboración para alcanzar el objetivo global de vacunar al 70% de la población en todos los países a mediados de año. El grupo reconoció el progreso en la diversificación de la manufactura, con nuevas asociaciones en varias regiones del país en desarrollo, y subrayó la necesidad de continuar fortaleciendo esta colaboración en la manufactura.

Situación epidemiológica mundial

A nivel mundial, al 15 de noviembre de 2021, se informaron 253.163.330 casos de COVID-19, incluidas 5.098.174 muertes y se administraron 7.307.892.664 dosis de vacunas, según la OMS.

COVID-19 casos notificados semanalmente por las Regiones de la OMS, y muertes globales
Situación por Región

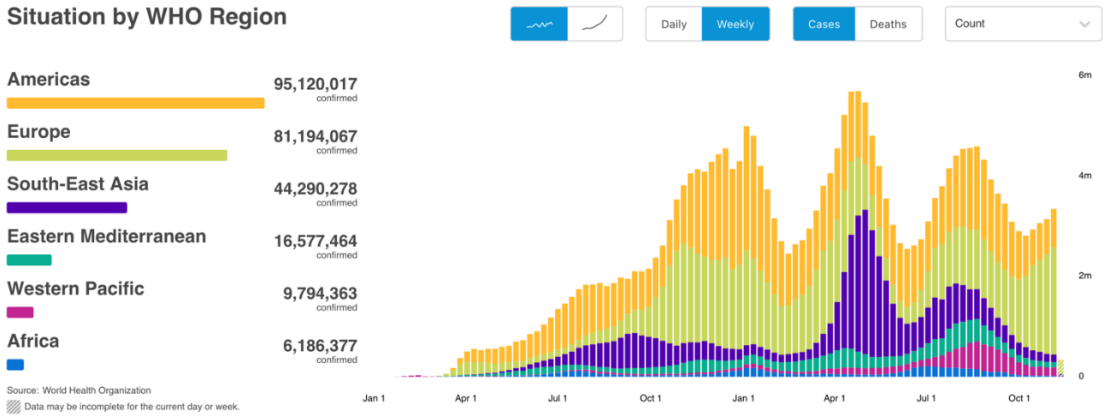

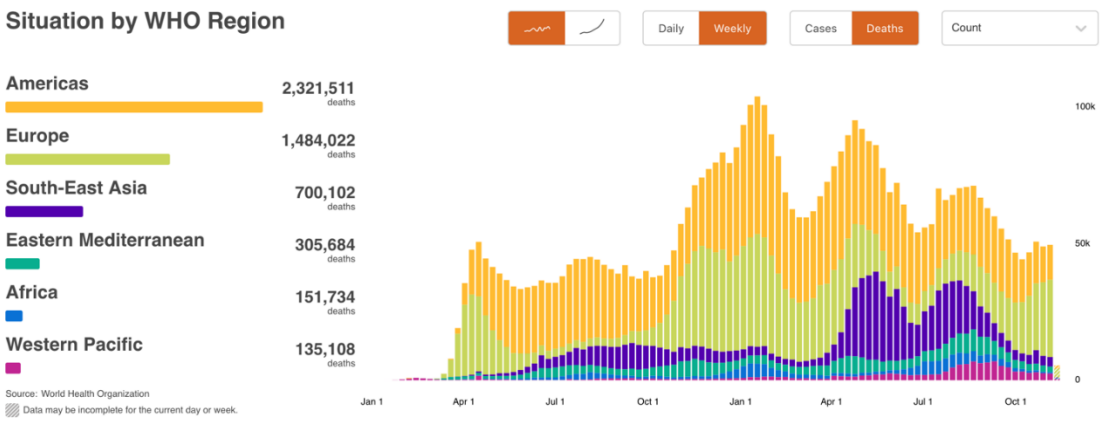

Organización Panamericana de la Salud- OPS

La OPS lanzó una campaña para aumentar el gasto público en salud para mejorar los servicios de atención primaria más afectados por la crisis de salud de Covis-19, como los programas de inmunización de rutina.

La Directora de la OPS lanzó esta campaña en respuesta a las graves interrupciones en los servicios esenciales de atención primaria de salud. Ella dijo:

> *"Las inversiones urgentes son fundamentales para mejorar los sistemas de salud que se ven continuamente debilitados por la pandemia. La subinversión crónica ha hecho que las Américas sean vulnerables al COVID-19. Dado que los casos aumentan en algunas partes de la región después de una disminución de dos meses, es esencial que los países se mantengan atentos y prioricen el gasto público en salud para que nadie se quede atrás ".*

La OPS también informó que las tasas de vacunación continúan aumentando, alcanzando una cobertura general del 48% en América Latina y el Caribe, y que la OPS continúa trabajando con los fabricantes para asegurar dosis adicionales.

Informe sobre las actividades del Consejo de Derechos Humanos de la ONU de interés para la Salud Global y la Diplomacia de la Salud

Armando De Negri Filho

El presente informe está esencialmente dedicado al *debriefing* de la 48ª Sesión del Consejo de Derechos Humanos de la ONU, celebrada del 13 de septiembre al 11 de octubre de 2021. La Sesión se extendió en el tiempo, lo que reflejó el volumen y la densidad de los debates que resultaron en una importante conjunto de Resoluciones, cuya primera parte se presenta aquí.

Se destacan las resoluciones de interés para la Salud Global y la Diplomacia de la Salud, basadas en la dimensión estratégica de los objetos que inciden tanto en la determinación social de la salud como en los relacionados con las necesidades especiales de las poblaciones que enfrentan la pandemia.

Es por ello que comenzamos destacando las resoluciones que inciden en las posibilidades de lograr el pleno derecho a la salud en un contexto pandémico, en el que se hacen más evidentes las necesidades de cambios estructurales en el orden político y económico mundial.

1. La resolución sobre la "*Promoción de un orden internacional democrático y equitativo*" refleja la aspiración de larga data del Sur Global de un orden internacional capaz de superar las desigualdades y sus causas a nivel internacional. A/HRC/RES/48/8-S-A/HRC/RES/48/8 -Escritorio (undocs.org) y según corresponda, no se adopta por unanimidad.
2. Resolución sobre el "*Impacto negativo de los legados del colonialismo en el disfrute de los derechos humanos"* A/HRC/RES/48/7-E-A/HRC/RES/48/7 – Oficina (undocs.org). La cual reconoce con preocupación que los legados del colonialismo, en todas sus manifestaciones, como la explotación económica, la desigualdad dentro y entre los Estados, el racismo sistémico, las violaciones de los derechos de los pueblos indígenas, las formas contemporáneas de esclavitud y el daño al patrimonio cultural, tienen un impacto negativo. impacto en el ejercicio efectivo de todos los derechos humanos. Un debate fundamental para poder enfrentar los mecanismos que perpetúan las desigualdades e injusticias en el derecho a la salud. Otro debate fundamental que refleja el enfrentamiento entre las antiguas metrópolis y las sociedades poscoloniales, expresado en una adopción mayoritaria.

3. En la Resolución que refuerza el *"Derecho al desarrollo"* A/ HRC/RES/48/10-S-A/HRC/RES/ 48/10 – Oficina (undocs.org), se reconoce que la desigualdad es la principal obstáculo para la realización del derecho al desarrollo dentro y entre todos los países, expresando preocupación por el creciente número de casos de violaciones y abusos de los derechos humanos por parte de empresas transnacionales y otras empresas comerciales, subrayando la necesidad de garantizar que la protección, la justicia y los recursos adecuados se brindan medidas a las víctimas de violaciones y abusos de derechos humanos resultantes de las actividades de estas entidades, y se destaca el hecho de que deben contribuir a los medios de implementación para la realización del derecho al desarrollo, y que la implementación exitosa de los Objetivos de Desarrollo El desarrollo sostenible requerirá el fortalecimiento de un nuevo orden social e internacional más equitativo en el que todos los derechos humanos y las libertades

fundamentales puedan realizarse plenamente. Como en los temas anteriores que cuestionan el orden hegemónico global, hubo aprobación por mayoría, colocando a los Países No Alineados en enfrentamiento con los Países Europeos y sus aliados del Sur.

4. Resolución histórica, conmemorada por los movimientos de salud y medio ambiente, sobre *"El derecho humano a un medio ambiente limpio, saludable y sostenible"* A/HRC/RES/48/13-S-A/HRC/RES/48/13 – Oficina (undocs.org). Reconoce que el impacto del cambio climático, la gestión y el uso insostenibles de los recursos naturales, la contaminación del aire, la tierra y el agua, la gestión demencial de los productos químicos y los desechos, la consiguiente pérdida de biodiversidad y la disminución de los servicios prestados por los ecosistemas interfieren en el disfrute de un medio ambiente limpio, saludable y sostenible, y que el daño ambiental tiene implicaciones negativas, directas e indirectas, para el goce efectivo de todos los derechos humanos, reconociendo también que, aunque las implicaciones del daño ambiental en los derechos humanos las sienten las personas y comunidades de todo el mundo, las consecuencias las sienten con mayor intensidad los segmentos de la población que ya son vulnerables, incluidos los pueblos indígenas, los ancianos, las personas con discapacidad y las mujeres y las niñas. Se reconoció además que la degradación ambiental, el cambio climático y el desarrollo insostenible constituyen algunas de las amenazas más urgentes y graves a la capacidad de las generaciones presentes y futuras de disfrutar de los derechos humanos, incluido el derecho a la vida, reconociendo que el ejercicio de los derechos humanos, incluido Los derechos a buscar, recibir y transmitir información, participar de manera efectiva en la conducción de los asuntos públicos y gubernamentales, y en la toma de decisiones ambientales y la reparación efectiva, es vital para la protección de un medio ambiente limpio, saludable y sostenible. Resolución aprobada sin votos en contra, solo cuatro abstenciones, que denota una despolitización del tema a partir de la idea de diluir responsabilidades.

5. Resolución que establece el Mandato del Relator Especial sobre la promoción y protección de los derechos humanos en el contexto del cambio climático A/HRC/RES/48/14-E-A/HRC/ RES/48/14 – Oficina (undocs. org). La Resolución expresa la determinación del CDH de contribuir a los esfuerzos continuos en todos los niveles para abordar el impacto adverso del cambio climático en el disfrute de los derechos humanos, a la luz de los datos científicos y evaluaciones, y de una manera bien integrada para el progreso de la implementación de la Agenda 2030 para el Desarrollo Sostenible, el Acuerdo de París y la Convención Marco de las Naciones Unidas sobre el Cambio Climático, así como para la promoción, protección, realización y disfrute de los derechos humanos por todos en todas partes. A tal efecto, decide nombrar, por un período de tres años, un relator especial sobre la promoción y protección de los derechos humanos en el contexto del cambio climático. También adoptado sin oposición.

6. Panel de discusión entre sesiones sobre el *"Derecho a la seguridad social en el cambiante mundo del trabajo"* - 11/01/2021OHCHR | Panel de debate entre sesiones del CDH sobre el derecho a la seguridad social en el cambiante mundo del trabajo: 1 de noviembre de 2021, consulte los documentos de antecedentes y el vídeo del panel en https://media.un.org/en/webtv. Un importante debate sobre una de las dimensiones que se ha proyectado para enfrentar la Pandemia y la Post-Pandemia: un nuevo Contrato Social y un sistema de protección social fortalecido.

7. Resolución "*Derechos humanos de las personas de edad*" A/HRC/RES/48/3-E-A/HRC/RES/48/3 – Oficina (undocs.org). *"Reconociendo que las personas mayores enfrentan una serie de desafíos particulares en el disfrute de sus derechos humanos, que incluyen, entre otros, las áreas de prevención y protección contra la violencia, abuso y negligencia, protección social, alimentación y vivienda, derecho al trabajo y acceso al mercado laboral, igualdad y no discriminación, acceso a la justicia, nuevas tecnologías, educación, formación, apoyo a la salud, cuidados paliativos y de larga duración, aprendizaje permanente, participación, accesibilidad y cuidados no remunerados. Profundamente preocupado por el hecho de que las personas mayores, en particular las personas mayores con discapacidades y aquellas con problemas de salud subyacentes, se hayan visto afectadas de manera desproporcionada por la pandemia de COVID 19, que además de una alta morbilidad y mortalidad ha exacerbado las desigualdades preexistentes. Dado que la discriminación por edad es una actitud muy prevalente y dañina que puede basarse en la suposición de que la negligencia y la discriminación contra las personas mayores es aceptable, y que la discriminación por edad es la fuente común de justificación y la fuerza impulsora detrás de la discriminación por edad, reconociendo que la discriminación por edad compone otras formas de discriminación. y afecta negativamente la participación de las personas mayores en todos los aspectos de la sociedad"*. Esta Resolución ha resaltado de manera importante las desigualdades que afectan de manera distinta el proceso de longevidad de las poblaciones entre clases sociales y las condiciones de protección entre naciones, destacando las múltiples dimensiones del cuidado de las personas mayores y la necesidad de eliminar la discriminación contra ellas. Un tema de enorme relevancia para los países del Sur Global que atraviesan un proceso acelerado de transición demográfica y con sistemas de protección social restringidos por políticas de austeridad fiscal.

8. Consecuencias de la pandemia de COVID-19 en los derechos humanos para los jóvenes A/ HRC/RES/48/12-E-A/HRC/RES/48/12 – Oficina (undocs.org). La Resolución aprobada acoge con satisfacción la celebración de la Conferencia Mundial de Ministros Responsables del Foro de la Juventud y la Juventud Lisboa + 21, en Lisboa, los días 22 y 23 de junio de 2019, y toma nota con gratitud de su Declaración sobre Políticas y Programas para la Juventud, especialmente en lo que respecta a al empoderamiento de los jóvenes y sus representantes, el compromiso de proteger, respetar y cumplir los derechos humanos y las libertades fundamentales de todos los jóvenes, proteger a los más desfavorecidos y en situaciones vulnerables y contribuir a la creación de indicadores para evaluar el impacto de políticas y programas para la juventud; Insta a los Estados a garantizar que se respeten, protejan y cumplan todos los derechos humanos durante la lucha contra la pandemia de COVID-19, y que sus respuestas a la pandemia cumplan plenamente con sus obligaciones y compromisos en materia de derechos humanos; Enfatiza la importancia fundamental de la igualdad de oportunidades, 12 años de educación y formación técnica y profesional de calidad, y la importancia de las oportunidades de aprendizaje continuo y la orientación para los jóvenes y adolescentes, incluidas las niñas, para el disfrute de todos los derechos humanos de todos los jóvenes, en igualdad de condiciones. el acceso de las niñas a una educación de calidad y eliminar las leyes y prácticas discriminatorias que les impiden acceder, completar y continuar su educación, incluida la transición de la educación primaria a la secundaria; También destaca la necesidad de abordar todas las formas de discriminación que exponen a las

mujeres y las niñas a un mayor riesgo de explotación, violencia y abuso, y de implementar medidas para prevenir y eliminar los estereotipos basados en la discapacidad, el género, la edad, la raza y la xenofobia, la capacidad y el estigma. , normas sociales negativas, actitudes y comportamientos que causan o perpetúan la discriminación y la violencia contra mujeres y niñas ...

Sobre los eventos del próximo período

La 22ª sesión del Grupo de Trabajo sobre el Derecho al Desarrollo, ACNUDH | 22a sesión del Grupo de Trabajo sobre el Derecho al Desarrollo, 22-26 de noviembre de 2021, 11: 00-13: 00 y 15: 00-17: 00, hora de Ginebra. La agenda de la cual se centra en el debate sobre el Texto de la Propuesta de Tratado sobre el Derecho al Desarrollo, cuyo proceso de votación entrará en la agenda del CDH probablemente en septiembre de 2022 y de la AGNU en 2023, consolidando elementos fundamentales para la salud global en la hito de desarrollo.

También cabe mencionar el X Foro Anual de Empresas y Derechos Humanos. ACNUDH 2021 Foro de la ONU sobre Empresas y Derechos Humanos. Este Foro está relacionado con el Tratado que también se está debatiendo en el CDH sobre Derechos Humanos y Transnacionales, un tema que está recuperando dinamismo y que tiene una enorme repercusión para los temas de la salud global y la diplomacia de la salud, involucrando a las grandes farmacéuticas y la inequidad actual en el acceso a las vacunas. , productos sanitarios, financierización de los seguros y la asistencia, y la migración de trabajadores sanitarios a escala mundial. ACNUDH | El Foro de las Naciones Unidas sobre Empresas y Derechos Humanos se lleva a cabo del 29 de noviembre al 1 de diciembre de 2021 y marca el décimo aniversario de los Principios Rectores de las Naciones Unidas sobre las Empresas y los Derechos Humanos, que será el tema central del Foro de 2021. avances y desafíos hasta la fecha y, lo que es más importante, inspirar un impulso renovado para una implementación global ampliada por parte de los estados y las empresas durante la próxima década. El Foro 2021 también llega en un momento en el que el mundo enfrenta una convergencia de crisis, que van desde los costos humanos y financieros en curso de COVID-19 hasta la crisis climática existencial, la creciente desigualdad, la discriminación sistémica y generalizada de género y la raza, la reducción de la ciudadanía. espacio, y las consecuencias humanas de los desarrollos tecnológicos. En este contexto, el Grupo de Trabajo está haciendo un balance de los primeros diez años de los Principios Rectores y desarrollando una hoja de ruta para la próxima década ("UNGPs 10+"), que se espera lanzar en la segunda mitad de 2021.

Informe sobre las actividades de los Movimientos Sociales que trabajan en campo de la salud global y la diplomacia sanitaria

Armando De Negri Filho

Con la inauguración de esta serie de informes, dedicados exclusivamente a la dinámica de los movimientos sociales y las organizaciones internacionales de la sociedad civil que gravitan directa o indirectamente en torno al tema de la salud (especialmente las dedicadas al Interés Público), es imperativo caracterizar este complejo objeto denominado sociedad civil.

No es posible entender a la sociedad civil ignorando su heterogeneidad. Durante años ha existido una absoluta falta de distinción entre las entidades del sector social privado que persiguen el interés público (organizaciones no gubernamentales, movimientos sociales, organizaciones sindicales, asociaciones comunitarias, algunos grupos de defensa, organizaciones humanitarias) y las que representan o pertenecen a el sector industrial rentable o los que representan los intereses del gobierno. La frontera corre el riesgo de ser aún más difusa de lo que uno podría imaginar, y lo que sería deseable, por la movilidad de diversas organizaciones en su escurridiza relación con el sector privado -ya sea a través de alianzas financieras o operativas- y sobre todo por la aparición de nuevas entidades de "activismo" y presión política que actúan al servicio de los intereses industriales, de los que se financian. Un ejemplo clásico son las organizaciones de pacientes y los grupos de fachada de la industria farmacéutica (que los financian).

La inclusión de la sociedad civil, por heterogénea y compleja que sea, logra generar espacios de discurso para realidades que habitualmente no se escuchan, que a su vez adquieren experiencia en la articulación de procesos de toma de decisiones, haciendo públicos intereses, poblaciones y territorios sociales. visible. También desempeña un papel clave en la prestación de apoyo técnico a las delegaciones de países individuales que, al no poder enviar representantes sólidos debido a limitaciones económicas y habilidades técnicas, a menudo están mal preparadas sobre los temas en discusión y, por lo tanto, aún más a merced de los efectos directos. . e indirectos de los antiguos colonizadores, los países industrializados y sus conocimientos diplomáticos, aparatos técnicos, económicos y políticos.

En la lucha por el interés público en tiempos de Pandemia, varios movimientos y organizaciones de la Sociedad Civil Global diseñaron sus agendas y luchas políticas de manera consistente, creando procesos estratégicos para una Agenda renovada para la Salud de todos los Pueblos y Naciones. Sin querer ser exhaustivos, pero buscando crear un mapa de temas de seguimiento para la salud global, hemos identificado los siguientes grupos y sus organizaciones y movimientos destacados, que nos permiten realizar un seguimiento más sistemático en continua calificación y expansión de fuentes y perspectivas:

- la lucha por la suspensión o eliminación de los derechos de propiedad intelectual y el acceso a las vacunas y otros recursos sanitarios, incluidos los medicamentos para combatir la pandemia y más allá; https://www.southcentre.int; https://twn.my https://www.msf.org
- la necesidad de equilibrar / fortalecer la capacidad de los sistemas de protección social y de salud para responder a las necesidades de las poblaciones en el marco del derecho universal a la salud; www.fsmsss.org.br https://phmovement.org https://www.medecinsdumonde.org https://www.sustainablehealthequity.org

- por el fortalecimiento de la OMS como un espacio democrático para la gobernanza mundial en salud, que incluye el debate actual sobre la oportunidad y el alcance de un tratado pandémico o un tratado de salud mundial https://g2h2.org https: //www.sustainablehealthequity .org
- para la protección de los sistemas de producción científica y tecnológica de la industria nacional soberana para la suficiencia de la producción necesaria para garantizar el derecho a la salud; https://progressive.international
- para el aumento y calificación de las protecciones sociales con justicia tributaria y fiscal; https://taxjustice.net
- para la suspensión de deudas y revisión de la arquitectura de la deuda https://www.latindadd.org;
- por la eficacia de la lucha contra la pobreza mediante la redistribución efectiva de la riqueza en el marco del desarrollo con justicia social y medioambiental; https://laudatosimovement.org www.fsmsss.org.br
- para la garantía de soberanía y seguridad alimentaria; https://www.fian.org
- cambiando el modo de producción de alimentos y eliminando las condiciones que generan el riesgo de nuevas pandemias, incluidos los aspectos ambientales y el patrón de producción de alimentos; https://viacampesina.org
- para la desmercantilización de todos los bienes comunes de la humanidad, incluidos la tierra, el aire, el agua, los alimentos, la energía, la vivienda, el transporte, los servicios educativos, la salud, el crédito y la moneda, etc. ; *Now Habitants de la terre - Now Habitants de la terre* (agora-humanité.org)
- Para la protección del trabajo, el salario y la incorporación de valor al trabajo en detrimento del capital. Por una nueva economía del cuidado y la defensa de la Renta Básica. www.world-psi.org https://csa-csi.org

La búsqueda de una o más narrativas alternativas, comprensivas y contundentes que nos permitan comprender las dinámicas estructurantes y en ocasiones no tan evidentes en una primera lectura, son también objeto de interés y presentamos un texto de Roberto Savio, un conocido italiano periodista y activo en varios frentes de la sociedad civil internacional para ayudarnos a comprender la compleja totalidad del debate que involucra la salud global y la diplomacia de la salud en un mundo multipolar, con el multilateralismo evanescente a crisis superpuestas en el marco de una hegemonía neoliberal. Aquí está el texto traducido del italiano:

> "Un nutrido grupo de intelectuales y activistas de ambas orillas del Mediterráneo decidió redactar un tratado. Me pidieron que presentara una contribución. Te recuerdo lo escrito, porque generosamente me envías críticas y sugerencias. Luego, según lo solicitado, envío mi intervención, puesta en orden. Diré muchas cosas en pocas palabras y, por tanto, de forma incompleta. Pero si necesita una aclaración o un análisis en profundidad, todavía estoy disponible. Ningún acuerdo sobre el Mediterráneo puede enmarcarse sin antes comenzar con una observación fundamental:
>
> 1. Ya no estamos en un mundo multilateral, como ha quedado en la retórica oficial, sino en un mundo multipolar. El multilateralismo nació de la tragedia de la Segunda Guerra Mundial. Los países victoriosos querían evitar una nueva guerra mundial, y pidieron la creación de las Naciones Unidas, la adopción de la Carta de Derechos

Humanos, y establecieron que el derecho internacional era la base de las relaciones internacionales, para hacer que los valores de la Paz , de Desarrollo, real, Solidario y de los derechos de la ciudadanía, valores sobre los que crear relaciones internacionales (reservándoles los cinco puestos de los Miembros Permanentes del Consejo de Seguridad, concebidos para buscar el mantenimiento de la paz).

2. El multilateralismo se ha ido erosionando progresivamente hacia los intereses de las grandes potencias. Estuve en la Cumbre del Diálogo Norte-Sur de Jefes de Estado en Cancún en 1981 como Director de Comunicaciones. El recién elegido Ronald Reagan, que encontró una costa europea en Margaret Thatcher, declaró que no aceptaba que Estados Unidos, que solo tenía el presupuesto de ochenta países del mundo, fueran prisioneros de una camisa de fuerza, que se basaba en el consentimiento de todas las naciones. Favoreció los intereses nacionales sobre los multilaterales. Promovió la creación de la Organización Mundial del Comercio, que no forma parte de las Naciones Unidas, tomando de la ONU uno de los dos motores de la globalización: el comercio. El otro motor, las finanzas, con los acuerdos de Bretton Woods, nació fuera de las Naciones Unidas. Los temas "no productivos" permanecieron en la ONU: salud, educación, ayuda al desarrollo, población, modernización de la agricultura, medio ambiente, etc. Posteriormente, con la creación del G7-8, 20 ... el Foro Económico de Davos y la proliferación de otras iniciativas, se crearon espacios de encuentro y toma de decisiones fuera de Naciones Unidas.

3. Los valores del multilateralismo también se erosionaron gravemente. Recientemente, desde la caída del Muro de Berlín en 1989, el paradigma de la globalización neoliberal ha introducido un nuevo conjunto de valores, todos basados en el mercado y no en el hombre: competencia, éxito, riqueza, individualismo (la sociedad no existe, hay individuos , Margaret Thatcher); (La riqueza trae riqueza, pobreza: los ricos no deben pagar impuestos, Ronald Reagan). Esta ilusión de que la globalización "empujaría a todos los barcos" duró hasta la crisis de 2009. Veinte años de educación en la codicia. Los términos solidaridad, justicia social y el concepto de desarrollo han desaparecido del lenguaje político y han sido reemplazados por el de crecimiento.

Desde 2009 nació la era del miedo. Ahora está claro: los ricos se hicieron más ricos y los pobres más pobres. El lugar de trabajo es incierto: una vida digna es incierta; una jubilación digna e incierta. A esto se suma la denuncia del clima, que llevó a los Yellow Jackets a rebelarse contra el aumento del diesel en 11 centavos de euro. Las olas de inmigración, en gran parte creadas por nuestras intervenciones para cambiar los regímenes en Irak, Siria y Libia, el aumento de la pobreza y el conflicto en muchos países, conducen a una gran ola de inmigración en Europa. La inmigración, la defensa de la identidad nacional, propició el nacimiento de partidos soberanos y de extrema derecha en todos los países europeos (antes de 2009 solo existía Le Pen en Francia). Los historiadores dicen que los dos grandes motores del cambio en la historia son la codicia y el miedo ... después de veinte años del primero, somos veinte años del segundo ...

1. Así nace un mundo multipolar, donde los Bolsonaros, los Trump (que vuelve en 2024), los Erdogan, los Morsi, los Orban, los Kacynski, los Putins, los Modi, los Xi, los Duterte, vuelven a las viejas trampas de la Primera Guerra Mundial: en nombre de

Dios, en nombre de la Nación, a lo que se suma el nombre del dinero. Hasta ahora, las finanzas y la alta tecnología están por encima de cualquier nación y crean sus propias leyes. El multilateralismo se ve como una camisa de fuerza que va en contra de los intereses nacionales. Europa, creada por el Plan Marshall, que obliga a los alemanes y a los franceses a construir juntos, tiene una división Norte-Sur y Este-Oeste. Los países del Este se unen inmediatamente a la OTAN y, en consecuencia, a la Unión Europea, que crece rápidamente a 27 países, probablemente demasiado pronto. Hoy, en la creciente confrontación entre Estados Unidos y China, debe encontrar su propio papel. Trump y la pandemia obligan a reactivar las políticas de la UE, cuyo futuro sigue siendo incierto, incluida la salida de Merkel.

Por lo tanto, un Tratado sobre el Mediterráneo debe partir de la realidad actual y basarse en temas visibles pero no obvios. *¿Cuáles son estos temas? ¿Problemas que afectan a ambas playas?* En mi opinión, los más fáciles y habituales son:

***a) Clima**:* Según las proyecciones del último Informe Mari-2050, veremos una elevación del mar de un metro y 20 centímetros en 2040. Piensen en Venecia, Génova y muchas ciudades, desde Túnez hasta Tánger ... además, el Mediterráneo tiene un trágico destino. Mientras Glasgow fantasea con "*compromisos vinculantes*" para detener el aumento de temperatura a 1,5 grados desde la revolución industrial (y ya estamos en 1,1), el Mediterráneo ya está en 1,5: junto con el Ártico, y el área que se calienta más rápido. il 20% más que la media mundial. Todas las poblaciones costeras se verán afectadas. Solo en el delta del Nilo, trata a 100 millones de personas. Y si el Mediterráneo sigue calentándose a su velocidad actual. la energía que ahora almacena el mar se liberará a la atmósfera, con un clima más violento y un impacto feroz en la agricultura. La tropicalización es evidente por la invasión de peces exóticos. Los periódicos británicos destacaron la presencia constante de tiburones en el Támesis. Escuche a Gramenos Matrojeni de la Unión por el Mediterráneo sobre este tema.

b) Inmigración: El desplazamiento de grandes masas de población de las zonas costeras solo aumentará los conflictos y las tensiones. Tengamos en cuenta que la Convención de Ginebra sobre refugiados, y ningún tratado, contempla la figura de los refugiados climáticos, que según Naciones Unidas en el mundo ya han llegado a los cien millones. Ni siquiera la de un refugiado económico ... El Tratado debe señalar la necesidad de actualizar y establecer una política coordinada y común sobre los flujos migratorios entre las dos orillas del Mediterráneo, que aúna una historia común y a la que conviene dar prioridad. Evidentemente, invocando el principio de solidaridad, pero también de interés común, promoviendo el crecimiento y el desarrollo de los países pobres, anclando a las poblaciones e impidiendo su desarraigo. Ir más allá de la introducción de estos principios me parecería poco realista y desencadenaría las reacciones predecibles de una parte de la política italiana.

c) Cultura: El tema es obvio, pero las mujeres y los jóvenes deben ser incluidos como actores clave que pueden desempeñar un papel dinámico y participativo en esto. Lo que en el proceso de Oslo entre palestinos e israelíes, que fracasó por razones que conocemos, se llamó P2P, People to People, es decir, un mundo de relaciones horizontales entre ciudadanos, sociedad civil, que va más allá de las vallas

gubernamentales. Hay muchos temas que abordar, y las mujeres y los jóvenes serían actores clave.

d) Paz: un tema fundamental en un mundo multipolar que juega a expandir su zona de influencia, los conflictos ahora rara vez son genuinamente locales. El caso más emblemático es el de Siria, donde ocho potencias extranjeras están listas para luchar entre sí hasta el último sirio. Por tanto, el tratado debe declarar al Mediterráneo una zona de paz. que permanece neutral en los conflictos globales y prohíbe a los actores no locales entrar en los conflictos. Esto también conduciría a una mayor integración regional. Se necesita una era de competencia, donde ningún país con vistas al Mediterráneo pueda pensar en competir con los gigantes que intentarán ganar una competencia global, como China y Estados Unidos.

Como puede observarse, se trata de recuperar los valores del multilateralismo ubicándolos en un mundo multipolar. Un tratado construido sobre estos puntos, aunque sea fruto de la utopía, no es una quimera. Los ciudadanos verían esto como algo lógico y necesario, y quizás esto podría tener un impacto en los gobiernos, algunos de los cuales ciertamente no escuchan a los ciudadanos. Pero sería difícil negar estos puntos, y este es un elemento importante. Verdad y razón, la historia nos enseña, tarde o temprano, el triunfo sobre la fuerza ... '' Roberto Savio 14.11.21.

La salud global y la diplomacia sanitaria deberán recuperar los valores del multilateralismo en un mundo multipolar. La sociedad civil de interés público necesita desarrollar esta estrategia con fuerza y urgencia.

Pero este informe también pretende hacer un balance de los acontecimientos en curso. En el próximo informe nos ocuparemos del balance, desde un principio desalentador, de la Conferencia de Glasgow y comentaremos las evoluciones en torno a los debates, desde el punto de vista de la Sociedad Civil, de la continuidad de la Asamblea General de la OMS, buscando referencias para los debates siguientes.

1. Desde esta perspectiva, cabe destacar el lanzamiento, el 24 de noviembre, en Ginebra, de 13:30-15:00 CET, de los resultados de la investigación sobre "*La política en torno a un tratado de pandemia de la OMS, en un desencantado mundo"* . Después de casi dos años de luchar contra una emergencia sanitaria sin precedentes, el mundo sigue enfrentándose a nuevas oleadas de la pandemia de COVID-19 y el Sur global se encuentra en las garras de una nueva forma de desigualdad sistémica consagrada en la estrategia de distribución. En un próximo período extraordinario de sesiones de la Asamblea Mundial de la Salud, la Organización Mundial de la Salud y sus Estados miembros se esfuerzan por llegar a un acuerdo sobre la negociación de un nuevo instrumento jurídico internacional para la preparación y respuesta ante una pandemia.

Pero, *¿necesita el mundo un nuevo "tratado pandémico"? ¿Es lo correcto en el momento adecuado*? El Geneva Global Health Hub (G2H2) ha desarrollado estas preguntas pertinentes a través de encuestas realizadas con una amplia gama de expertos, incluidos aquellos que han abordado de manera concreta la respuesta al COVID-19 en sus países. El G2H2 mapeó la complejidad de esta propuesta de tratado y sus posibles implicaciones para el escenario futuro de la gobernanza de la salud mundial.

El informe resultante que será publicado y publicado por G2H2 el 24 de noviembre aborda la necesidad de nuevos enfoques para el desafío de una pandemia futura. A raíz de las lecciones duras pero reales que sigue administrando COVID-19, se centra en algunas de las estructuras patógenas que deben reconocerse si la comunidad internacional quiere restaurar el multilateralismo democrático y dar al mundo y a la gente una oportunidad adecuada para tratar mejor. con futuras emergencias y crisis de salud. Este proyecto de investigación y promoción G2H2 está patrocinado por Rosa-Luxembourg-Stiftung con fondos del Ministerio Federal de Cooperación Económica y Desarrollo de la República Federal de Alemania.

Event website: https://g2h2.org/posts/24-november-2021/

· **Twitter:** #whypandemictreaty and https://twitter.com/G2H2_Geneva

Documentos de referencia:

· **The Pandemic treaty proposal: seeking accountability after the disaster?**
G2H2 policy dialogue, 10 May 2021

· **Do we need a pandemic treaty? A CSO perspective. Preliminary findings of a G2H2 study**
G2H2 webinar, 25 October 2021

2. Importante debate sobre la salud pública en los Estados Unidos

La pandemia de COVID-19 reveló el daño causado por la falta crónica de fondos del sistema de salud pública de EE. UU. Las amenazas violentas y los ataques por motivos políticos contra funcionarios e instituciones diezmaron aún más la fuerza laboral de salud pública. A medida que este peligro continúa, pone en peligro la seguridad de los funcionarios de salud pública y la base de los sistemas de salud pública en todo el país, lo que erosiona la autoridad de salud pública y pone vidas en riesgo. El viernes 19 de noviembre, viernes 19 de noviembre a la 1 pm EST, Médicos por los Derechos Humanos (PHR) organizará una discusión sobre cómo estos implacables ataques han socavado la respuesta de Estados Unidos al COVID-19 y amenazan la preparación futura. La conversación será moderada por Anna Maria Barry-Jester, MPH, corresponsal principal de Kaiser Health News, con un enfoque en la salud y las disparidades de salud pública. A lo largo de la pandemia, sus informes destacaron las crecientes amenazas a la infraestructura de salud pública y los servidores públicos, que se capturan en la serie Kaiser Health News y Associated Press Underfunded and Under Threat. Con fondos insuficientes y bajo amenaza.

3. Observamos también la realización de una serie de debates

Consultas sobre el Derecho al Desarrollo en el espacio latinoamericano, con miras al proceso de adopción de un Tratado sobre el Derecho al Desarrollo, que podría tener un gran impacto en la creación de la condiciones para las garantías en torno a la salud global como derecho. En el siguiente video tenemos constancia del debate organizado por Latinidad el 12 de noviembre. https://www.facebook.com/Latindadd/videos/221684543410151/

G77, Movimiento de los No Alineados y Cooperación Sur-Sur en Salud Global y Diplomacia de la Salud

Regina Ungerer

Oficina de las Naciones Unidas para la Cooperación Sur-Sur (UNOSSC)

La UNOSSC proporciona un foro para los Directores Generales de los organismos de cooperación técnica de los gobiernos nacionales del Sur y del Norte, así como para otros asociados, y facilita el intercambio de experiencias para responder a los desafíos de las políticas, estrategias y arreglos financieros para la cooperación. Sur-Sur y triangular.

Existen algunas definiciones de Cooperación Sur-Sur, pero la UNOSSC la define como un intercambio de conocimientos y recursos políticos, económicos, sociales, culturales, ambientales o técnicos entre países en desarrollo. Puede tener lugar a nivel bilateral, regional, subregional o interregional y puede involucrar a dos o más países en desarrollo.

La cooperación triangular, a su vez, involucra a dos o más países en desarrollo en colaboración con un tercero, generalmente un gobierno de un país desarrollado o una organización multilateral, contribuyendo a los intercambios con sus propios conocimientos y recursos.

La cooperación Sur-Sur y la cooperación triangular se han vuelto ampliamente reconocidas por sus beneficios estratégicos en el intercambio de conocimientos.

Lo más destacado de UNOSSC

Coincidiendo con la COP26, UNOSSC y ONU Habitat (Programa de las Naciones Unidas para los Asentamientos Humanos) lanzaron en noviembre de 2021 el informe "*Experiencias de ciudades innovadoras: sostenibilidad ambiental y acción climática a través de la cooperación Sur-Sur y Triangular*"**.**

El informe afirma que las ciudades están a la vanguardia de la lucha contra el cambio climático y la promoción de la sostenibilidad ambiental. El aumento del nivel del mar y los fenómenos meteorológicos extremos como inundaciones, sequías y tormentas tienen un fuerte impacto en la infraestructura, los medios de vida y la salud humana en las ciudades. Al mismo tiempo, las actividades urbanas están contribuyendo al cambio climático y la degradación ambiental, produciendo alrededor del 70% de las emisiones globales de gases de efecto invernadero (GEI), el 70% de los residuos globales y más del 60% del consumo mundial de energía.

Ciudades de todo el mundo ya están liderando soluciones innovadoras para el desarrollo climático de bajas emisiones y la sostenibilidad ambiental en muchas áreas, incluida la energía, la movilidad, el agua, la gestión de desechos y la reducción del riesgo de desastres. Las ciudades también están cada vez más unidas y aprenden unas de otras para fortalecer colectivamente la protección del medio ambiente. La UNOSSC apoya estos esfuerzos mediante la promoción de asociaciones entre ciudades, el intercambio de enfoques innovadores y el desarrollo de proyectos piloto urbanos en países en desarrollo.

El informe completo está disponible en: https://www.unsouthsouth.org/2021/11/10/webinar-innovative-experiences-of-cities-on-

environmental-sustainability-and-climate-action-through-south-south-and-triangular-cooperation-sstc/

Grupo G-77

El Grupo de los 77 (G-77) fue creado el 15 de junio de 1964 por setenta y siete países en desarrollo. Actualmente el G-77 está integrado por 134 países, pero ha mantenido el nombre original debido a su importancia histórica. El Grupo de los 77 es la organización intergubernamental más grande de países en desarrollo dentro de las Naciones Unidas.

Su misión es permitir a los países del Sur Global articular y promover sus intereses económicos colectivos y así aumentar su capacidad internacional para la negociación conjunta dentro del sistema de Naciones Unidas.

El G-77 se ha convertido en el interlocutor del sur en todos los foros relevantes de la ONU y sus asociados. Es importante destacar que China generalmente respalda las posiciones del grupo, por lo que las decisiones generalmente se emiten en nombre del G-77 + China.

El G-77 es una estructura institucional permanente que se ha desarrollado gradualmente, lo que ha llevado a la creación de Capítulos con oficinas de enlace en Ginebra (UNCTAD)[1], Nairobi (PNUMA)[2], París (UNESCO)[3], Roma (FAO/FIDA)[4], Viena (ONUDI)[5] y Washington (G-24)[6]. La República de Guinea asumió la presidencia del G-77 en enero de 2021, por un período de un año.

Entre el 28 de octubre y el 5 de noviembre de 2021, el G-77 y China participaron en las reuniones de la Asamblea General.

Nueva York - 28 de octubre de 2021

Declaración de Su Excelencia el Embajador Boubacar Diallo, Coordinador de la Misión Permanente de la República de Guinea ante las Naciones Unidas, en nombre del G-77 y China en la adopción de la Resolución sobre la revisión del sistema de coordinadores residentes, incluyendo su provisiones financieras

El G-77 y China están firmemente comprometidos con el reposicionamiento del sistema de las Naciones Unidas y el sistema renovado de coordinadores residentes establecido bajo la dirección del Secretario General. Los países miembros del G-77 cuentan con el apoyo, en varios niveles, del sistema de desarrollo de las Naciones Unidas, en su búsqueda de alcanzar sus prioridades y necesidades para implementar la Agenda 2030 para el desarrollo sostenible, el logro de sus ODS y otros objetivos de desarrollo.

[1] UNCTAD - Conferencia de las Naciones Unidas sobre Comercio para el Desarrollo
[2] PNUMA- Programa de Naciones Unidas para el Medio Ambiente
[3] UNESCO- Organización de las Naciones Unidas para la Educación, Ciencia y Cultura
[4] FAO- Organización de las Naciones Unidas para la Alimentación y la Agricultura
[5] ONUDI – Organización de las Naciones Unidas para el Desarrollo Industrial
[6] G-24 - Asuntos monetarios internacionales y desarrollo

Si bien, el G-77 y China están frustrados porque la Asamblea General no ha podido decidir sobre el financiamiento más estable y consistente para el sistema de coordinación residente, ambos están satisfechos de que al menos el financiamiento propuesto de esta resolución no debilitó la financiación actual del sistema de coordinadores residentes. En tal sentido consideran que solo con una financiación adecuada y sostenible para el sistema de coordinadores residentes será posible responder de manera coherente, eficaz, eficiente y responsable, de acuerdo con las necesidades y prioridades nacionales de la Agenda 2030 para el Desarrollo Sostenible. Este es su mayor objetivo.

El G-77 y China siguen preocupados por el estado actual de la financiación del sistema de coordinadores residentes, en particular con respecto a los déficits financieros observados en el presupuesto desde su inicio. Esta es una de las razones por las que manifiestan abiertos a discutir la posibilidad de financiar parcialmente el sistema de coordinadores residentes mediante un modelo híbrido con una parte procedente de las contribuciones obligatorias de los Estados miembros.

Los coordinadores residentes son actores clave en el reposicionamiento del sistema de desarrollo de las Naciones Unidas y clave para un desempeño sólido y centrado en el terreno en esta Década de Acción y para una recuperación inclusiva y sostenible de la pandemia posterior al Covid-19. En este sentido, pedimos a los donantes tradicionales que aumenten sus contribuciones voluntarias de acuerdo con la propuesta del SG y como se describe en la resolución aprobada.

Glasgow - 31 de octubre de 2021

Declaración realizada por el negociador principal, Ahmadou Sebory Touré, Director del Ministerio de Medio Ambiente, Agua y Bosques de la República de Guinea, en nombre del G-77 y China en la reunión plenaria de la Conferencia de las Partes (COP26) , Conferencia de las Partes que actúa como reunión de las Partes sobre el Protocolo de Kioto (CMP16)[7], Conferencia de las Partes que actúa como reunión de las Partes sobre el Acuerdo de París (CMA3)[8], un órgano subsidiario de asesoramiento científico y tecnológico (SBSTA52- 55)[9] y un órgano subsidiario para la implementación (SBI52-55)[10]

El G-77 y China esperan terminar el trabajo pendiente desde la COP25 celebrada en Madrid en diciembre de 2019, a pesar de las restricciones y limitaciones a nuestro trabajo impuestas por la pandemia.

[7] CMP - La CMP supervisa la implementación del Protocolo de Kyoto y toma decisiones para promover su implementación efectiva.

[8] CMA - La CMA supervisa la implementación del Acuerdo de París y toma decisiones para promover su implementación efectiva.

[9] SBSTA 52 - 55 - La 52ª a 55ª sesión del Órgano Subsidiario de Asesoramiento Científico e Tecnológico (SBSTA)

[10] SBI 52-55 - SBI significa Órgano Subsidiario para Implementación, su trabajo ha estado en el centro de todas las cuestiones de implementación sobre la Convención, el Protocolo de Kyoto y, mas recientemente, el Acuerdo de Paris. A este respecto, su agenda es moldeada en torno a dos principales bloques de implementación de todos estos tratados e instrumentos: transparencia, mitigación, adaptación, finanzas, tecnología y capacitación, y procura aumentar la ambición de las partes en todos los aspectos de su agenda.

El desarrollo sostenible y la erradicación de la pobreza son prioridades para los países en desarrollo. Llegamos a esta COP con un profundo sentido de urgencia porque estamos profundamente preocupados por los crecientes impactos del cambio climático en nuestras condiciones socioeconómicas y prioridades de desarrollo.

Como declararon los Ministros del G-77 en su Declaración Ministerial de noviembre de 2020 en Nueva York, el Acuerdo de París, adoptado en el marco de la Convención Marco de las Naciones Unidas sobre el Cambio Climático (CMNUCC), es un logro colectivo de todas las Partes. La convención busca mejorar su implementación, de acuerdo con sus objetivos, principios y disposiciones, especialmente con base en la equidad y el principio de responsabilidades comunes. Estas responsabilidades están diferenciadas, al igual que las respectivas capacidades de los países, de acuerdo con sus diferentes circunstancias, necesidades y prioridades nacionales, y el derecho al desarrollo, en el contexto del desarrollo sostenible y los esfuerzos para erradicar la pobreza.

Estos principios son fundamentales para el trabajo del G-77 y China. El paquete equilibrado del Acuerdo de París en materia de mitigación, adaptación, provisión de medios de implementación y apoyo a los países en desarrollo, así como mayor transparencia y cooperación internacional, debe mantenerse y no debe ser renegociado o reinterpretado.

En esta COP, el Grupo espera que los países desarrollados aborden las deficiencias en la implementación de sus compromisos anteriores a 2020. Los países desarrollados deben asumir y aumentar los objetivos absolutos de reducción de emisiones en toda la economía en sus NDC (Contribuciones Determinadas Nacionales)[11] y aumentar su apoyo a los países en desarrollo.

El financiamiento climático es la clave del éxito aquí en la COP26 y la implementación efectiva del Acuerdo de París. Los compromisos de financiación climática a largo plazo, como el objetivo de 100.000 millones de dólares para 2020, ahora deben cumplirse. No podemos confiar en las promesas incumplidas. Debemos ver acciones tangibles de los países desarrollados en esta COP que se traduzcan en mejores flujos de financiamiento climático impulsados por la demanda que respondan a las necesidades de los países en desarrollo. Esto incluye un progreso real en nuestras negociaciones con respecto al nuevo objetivo de financiación. Observamos que el Informe de Evaluación de Necesidades recientemente adoptado y la Evaluación Bienal y Panorama General de los Flujos de Financiamiento Climático del Comité Permanente de Finanzas nos han brindado algunos puntos de referencia importantes sobre la escala de financiamiento que deberían movilizarse y estar disponibles para ayudar a los países en desarrollo en la implementación. de sus NDC.

Para el G-77 y China, los recursos financieros, así como el desarrollo y la transferencia de tecnología y el desarrollo de capacidades son habilitadores cruciales de la acción climática. La ambición exagerada debe venir acompañada de un apoyo exagerado. Este apoyo de los países desarrollados es un compromiso vinculante en virtud de la Convención y reconfirmado en el Acuerdo de París. Hay casi 15 puntos de la agenda sobre financiamiento en esta COP; como tal, no deberían organizarse en paralelo negociaciones financieras bajo diferentes puntos del orden del día.

[11] NDC - Las contribuciones nacionales determinadas (NDCs) están en el corazón del Acuerdo de París y en el cumplimiento de sus objetivos a largo plazo. Las NDC encarnan los esfuerzos de cada país para reducir las emisiones nacionales y adaptarse a los impactos del cambio climático.

Para el G-77 y China, las discusiones sobre financiamiento a largo plazo no pueden ser solo una agenda de talleres y diálogos, sino más bien una discusión sobre cómo se están implementando los compromisos de financiamiento a largo plazo de los países desarrollados establecidos en virtud de la Convención y su Acuerdo de París. Esperamos que la COP26 decida sobre la continuación del Programa de Trabajo de Financiamiento a Largo Plazo para contribuir al crecimiento del financiamiento después de 2020 y monitorear el logro de la meta de $ 100 mil millones para 2020 y 2025.

El suministro y la movilización de financiación, tecnología y creación de capacidad deben realizarse de manera transparente. Deben ser nuevos, complementarios, regulares y tener en cuenta las necesidades y prioridades reales de los países en desarrollo. Esto debe estar reflejado en las informaciones retroactivas o prospectivas sobre la Convención y su Acuerdo de París, así como en el inicio del proceso en Glasgow para establecer una nueva meta colectiva y cuantificada de financiamiento para el clima teniendo como base, un mínimo de U$ 100.000 millones por año.

Debe mejorarse la rendición de cuentas sobre el financiamiento ofrecido a los países en desarrollo por los países desarrollados, dada la preocupación de que este financiamiento se esté traduciendo en un aumento de la deuda externa de los países en desarrollo. Esto incluye mejorar los informes de contrapartida de subvenciones, los detalles climáticos y la forma en que los países desarrollados están teniendo en cuenta las necesidades y prioridades de los países en desarrollo y los recursos públicos basados en subvenciones en virtud de los Artículos 9.4 y 9.5 del Acuerdo de París. También debería analizar las necesidades de los países en desarrollo con respecto al apoyo financiero por daños, incluidos los informes de los países desarrollados sobre la prestación de dicho apoyo.

El establecimiento del nuevo objetivo cuantificado del *crowdfunding* debe ser el resultado de un proceso transparente e inclusivo liderado por las partes interesadas, participativo, fácilmente cuantificable y concreto. El G-77 y China vienen presionando para que este proceso comience desde 2017. La COP26 debe resultar en un cronograma que garantice la participación de todos; que la nueva meta refleja las necesidades de los países en desarrollo; y que incluye un componente tanto cuantitativo como cualitativo, incluyendo metas específicas para la adaptación y vínculos con el fondo de adaptación para asegurar la previsibilidad del financiamiento de este fondo, que es muy importante para los países en desarrollo.

El Grupo también desea reiterar la importancia de garantizar que el financiamiento climático no esté politizado y que todos los países en desarrollo elegibles puedan acceder a todos los recursos financieros disponibles de las entidades que implementan el mecanismo financiero de la Convención y su Acuerdo de París.

La adaptación es una prioridad crítica para los países en desarrollo y debe tratarse de manera equilibrada frente a las acciones de mitigación. Nuestro trabajo sobre el objetivo de adaptación global bajo el Acuerdo de París debe avanzar. Apoyar las acciones de adaptación en los países en desarrollo será cada vez más crucial para los países en desarrollo a medida que los efectos adversos del cambio climático aumenten en el futuro. Por lo tanto, nos gustaría ver resultados concretos y tangibles de la COP26 en la provisión de fondos públicos basados en subvenciones de los países desarrollados para acciones de adaptación, incluida la formulación e implementación de los PAN según lo estipulado por la Convención.

La planificación de la adaptación sigue siendo una prioridad para los países en desarrollo. Es la base fundamental para desarrollar la resiliencia en estos países. El progreso en la planificación de la adaptación en los países en desarrollo no ha sido alentador, ya que muchos aún no han formulado o implementado sus planes de adaptación.

El desarrollo y la transferencia de tecnología son de vital importancia para mejorar la resiliencia de los países en desarrollo. El mecanismo tecnológico debe fortalecerse para cumplir su propósito e implementar su estructura. Nos preocupa sensiblemente el lento progreso en la transferencia de tecnología relacionada con el clima a los países en desarrollo y los desafíos que enfrenta el brazo operativo de la tecnología, el CTCN[12], para garantizar recursos financieros estables y sostenibles. Hacemos un llamado a los países desarrollados para que intensifiquen sus esfuerzos en transferencia de tecnología y fortalezcan su apoyo al CRTC a través de apoyos financieros, entre otros recursos, que permitan acciones avanzadas para el desarrollo y transferencia de tecnología en la implementación de la Convención y su Acuerdo de París. Esperamos lograr resultados positivos de la Mesa Redonda de Donantes para el CTCN el 8 de noviembre de 2021 en Glasgow, como el primer paso hacia este apoyo avanzado.

El desarrollo de capacidades es un facilitador fundamental para que los países en desarrollo cumplan con su acción climática. Se ha logrado un progreso significativo en sesiones anteriores y esperamos aprovecharlo para finalizar el trabajo en cuestión. Esperamos participar de manera constructiva con el objetivo de completar la cuarta revisión integral de la implementación del marco para la creación de capacidad en los países en desarrollo en el marco del Protocolo de Kioto y el informe anual de progreso del Comité de París sobre la creación de capacidad para 2020 y 2021, incluidas sus recomendaciones. a la COP ya la CMA.

Sobre el programa de trabajo de Koronivia[13] sobre agricultura, creemos que las discusiones en las que hemos participado durante los últimos cuatro años deberían allanar el camino para un resultado tangible después de la hoja de ruta propuesta en Koronivia. Las partes deben presentar un informe de resultados final a la COP26 para definir el camino a seguir para la implementación con un enfoque en el aumento de la adaptación y los beneficios colaterales de la adaptación en la agricultura. Al mismo tiempo, deben promover el desarrollo sostenible y aumentar la productividad del sector agrícola para garantizar la seguridad alimentaria en todos los países, particularmente en los países en desarrollo, para combatir el hambre y erradicar la pobreza, teniendo en cuenta la diversidad de los sistemas agrícolas circundantes. el mundo y las diferencias de cada uno.

En cuanto a las medidas de respuesta, las actividades del plan de trabajo del Foro de Medidas de Respuesta y KCI deben implementarse en su totalidad. El tiempo perdido hasta ahora y las actividades que no se llevaron a cabo en 2020 deben recuperarse por completo.

[12] CTCN – (Climate Technology Centre and Network). La Rede y Centro de Tecnología del Clima es uno de los órganos con mandato de la Convención Marco de las Naciones Unidas para el Cambio Climático para ayudar a los países en el desarrollo en la diseminación y tecnologías adecuadas al clima para enfrentar los desafíos del cambio climático

[13] El trabajo conjunto de Koronivia sobre agricultura (KJWA) es una decisión histórica de la Convención Marco de las Naciones Unidas sobre el Cambio Climático (CMNUCC) que reconoce el potencial único de la agricultura para combatir el cambio climático.

El Foro y KCI[14] necesitan suficiente tiempo y espacio para avanzar en su trabajo y asegurar un manejo eficaz de los problemas relacionados con las medidas de respuesta del Acuerdo de París.

Los puntos de la agenda de daños y pérdidas bajo la COP, CMA y SB son importantes para el G-77 y China. Esto incluye el informe sobre el Mecanismo de Implementación de Varsovia sobre Pérdidas y Daños y sobre la gobernanza conjunta de la COP y la CMA sobre el WIM[15]. Los puntos de la agenda relacionados con los daños bajo la COP y la CMA deben estar equilibrados para reflejar su gobernanza conjunta. La COP26 debe asegurar que WIM, a través de su Comité Ejecutivo y la Red de Santiago[16], se convierta en un mecanismo efectivo bajo la Convención y su Acuerdo de París para responder a las necesidades de los países en desarrollo, especialmente para la acción y el apoyo en relación con los daños, incluidas las pérdidas y el financiamiento relacionado. a daños y transferencia de tecnología.

Nuestro trabajo por la transparencia debe concluir con el mandato. Los esfuerzos de los países en desarrollo para informar, con un alto nivel de transparencia, una vez que se completen las herramientas de presentación de informes, deben ir acompañados de un apoyo real de los países desarrollados. Debería promoverse y alentarse el apoyo adecuado y oportuno a los países en desarrollo para la transparencia. También solicitamos que las Partes incluidas en el Anexo I presenten sus informes requeridos por la Convención de manera oportuna, incluidos los informes que faltaban en ciclos anteriores.

Las negociaciones del Artículo 6 del Acuerdo de París deben completarse en la COP26 de una manera que garantice un resultado equilibrado en virtud de los Artículos 6.2, 6.4 y 6.8, garantice la integridad ambiental, evite la doble contabilidad, promueva el desarrollo sostenible, proporcione financiación adecuada y para la adaptación y permita la cooperación futura acuerdos entre las Partes mediante el uso apropiado a nivel nacional de enfoques de mercado y no comerciales.

El G-77 y China, con un espíritu de inclusión y sin dejar a nadie atrás, insisten en la implementación plena y efectiva del programa de trabajo avanzado de Lima sobre género y cambio climático y su plan de acción de género. Hacemos un llamado a los continuos para asegurar la paridad de género en las delegaciones nacionales y en todos los órganos constituidos de la convención y su Acuerdo de París.

El Grupo espera con interés el inicio de la primera evaluación global del Acuerdo de París. Queremos resaltar la importancia de contar con contribuciones diversas, equilibradas e

---

[14] KCI - *Katowice Committee of Experts on the Impacts of the Implementation of Response Measures* – (Comité de Especialistas de Katowice sobre los Impactos de la Implementación de Medidas de Respuesta)

[15] WIM - La COP estableció el Mecanismo Internacional de Varsovia sobre Pérdidas y Daños Asociados con los Impactos del Cambio Climático (Mecanismo de Pérdidas y Daños), para hacer frente a las pérdidas y daños asociados con los impactos del cambio climático, incluidos los eventos extremos y los eventos de inicio lento, en los países en desarrollo que están particularmente vulnerable a los efectos adversos del cambio climático. Este mecanismo se estableció en la COP19 (noviembre de 2013) en Varsovia, Polonia.

[16] Red de Santiago - El objetivo de la Red de Santiago es catalizar la asistencia técnica de organizaciones, organismos, redes y expertos relevantes para implementar enfoques que sean relevantes para evitar, minimizar y abordar la investigación y el desarrollo a nivel local, nacional y regional, en países en desarrollo. que son particularmente vulnerables a los efectos adversos del cambio climático.

integrales al GST[17] en todas las áreas temáticas, particularmente de los países en desarrollo, y la necesidad de facilitar la participación de las partes interesadas y las partes independientes de los países en desarrollo. Esperamos que el GST se lleve a cabo de manera holística, sistémica, integral y facilitadora, considerando todas las áreas temáticas, incluyendo mitigación, adaptación, los medios de implementación y apoyo, las consecuencias de las medidas de respuesta y los daños, a la luz de la equidad y con base sobre la mejor evidencia científica disponible. El proceso del GST debería permitirnos mirar hacia atrás en las brechas y desafíos de implementación, incluso con respecto a la responsabilidad histórica y la implementación de la Convención antes de 2020, y mirar hacia adelante en términos de lo que se debe hacer y cómo se debe abordar. y forma transformadora.

El G-77 de noviembre de 2020 y la Declaración Ministerial de China reafirmaron que la imposición de medidas económicas coercitivas, incluidas sanciones unilaterales, contra los países en desarrollo no contribuye al desarrollo económico y social, incluido el diálogo y el entendimiento entre países. Estas acciones afectan negativamente la capacidad de los países en desarrollo para financiar sus esfuerzos de mitigación y adaptación al cambio climático y socavan su derecho a acceder a los recursos disponibles.

El presupuesto por programas para el bienio 2022-2023 debe reflejar un equilibrio entre adaptación y mitigación, con el presupuesto relacionado con la adaptación financiado con cargo al presupuesto obligatorio, en lugar de estar sujeto a la incertidumbre del presupuesto suplementario.

Para el G-77 y China, también es importante considerar la mejor manera de avanzar con los problemas y soluciones del clima oceánico y terrestre en relación con el trabajo y los procesos de la CMNUCC.

Finalmente, el G-77 y China trabajarán hacia la conclusión exitosa de la COP26 para que todos podamos avanzar hacia el objetivo de la Convención y las metas de su Acuerdo de París de una manera equitativa que respete los principios de la Convención y el paquete equilibrado de su Acuerdo de París. .

Nueva York - 5 de noviembre de 2021

Declaración hecha por Su Excelencia el Embajador Boubacar Diallo, Coordinador de la Misión Permanente de la República de Guinea ante las Naciones Unidas, en nombre del G-77 y China sobre el tema 147 del programa: Administración de justicia en las Naciones Unidas en la Quinta Comisión durante el 76° período de sesiones de la Asamblea General de las Naciones Unidas

La administración de justicia sigue siendo de gran importancia para el G-77 y China como mecanismo independiente, transparente y profesional para la gestión eficaz de los recursos humanos de la Organización. El G-77 y China están convencidos de que es necesario explorar la solución de problemas en el trabajo y garantizar la rendición de cuentas y el respeto de los derechos y obligaciones de los profesionales.

[17] GST – (*Global Stocktake of the Paris Agreement*) El balance global del Acuerdo de Paris (GST) es un proceso para hacer un balance de la implementación del Acuerdo de Paris con el objetivo de evaluar el progreso colectivo mundial para alcanzar el propósito del acuerdo y sus objetivos de largo plazo.

El Grupo reitera que un sistema de administración de justicia sostenible, con recursos adecuados y descentralizado, compatible con las normas del derecho internacional, los principios del estado de derecho y el debido proceso para una gestión eficaz de los recursos humanos que es el activo más valioso de la organización.

El Grupo es consciente de la disminución en el número de casos de las distintas entidades del sistema formal de administración de justicia en 2020, en comparación con 2019. un número significativo de casos que efectivamente llegan a litigio. El Grupo también reconoce los avances logrados en la reducción de la acumulación de casos por parte del Tribunal de Controversias y los esfuerzos continuos para garantizar la resolución de casos y controversias en el trabajo a tiempo.

El G-77 y China reiteran su apoyo a la Oficina del Defensor del Pueblo y los Servicios de Mediación como un mecanismo de arreglo informal y fomentan esta tendencia positiva hacia la resolución informal de disputas cuando corresponda. El Grupo espera discutir el fortalecimiento de los Servicios de Mediación y Defensoría del Pueblo.

El G-77 y China observan con gran preocupación la alta tasa de rotación de personal y los puestos vacantes en algunas oficinas regionales debido a la congelación de la contratación que afectó las actividades de participación y divulgación planificadas de la Oficina del Ombudsman. El Grupo espera con interés seguir debatiendo este importante tema.

El G-77 y China también destacan el informe del Consejo de Justicia Interna, que incorpora recomendaciones encaminadas a mejorar el desempeño y mejorar la eficiencia operativa y la transparencia de la administración del sistema de justicia en las Naciones Unidas. Evaluaremos y analizaremos minuciosamente este informe y esperamos tener en cuenta las recomendaciones que contiene.

Nueva York - 5 de noviembre de 2021

Declaración realizada por Su Excelencia el Embajador Boubacar Diallo, Coordinador de la Misión Permanente de la República de Guinea ante las Naciones Unidas, en nombre del G-77 y China sobre el tema 137 de la agenda: Presupuesto por programas para 2021 y el Plan Maestro (CMP)[18] durante el quinto Comité en la 76a sesión de la Asamblea General de la ONU

El G-77 y China señalan que, en este momento, se han completado todos los trabajos de construcción y las actividades de cierre administrativo relacionadas, excepto los casos de litigio restantes. El Grupo reconoce los esfuerzos realizados por el Secretario General que culminaron con la finalización exitosa del segundo litigio el año pasado y el posterior reembolso de $ 750.000 a la organización.

El Grupo también recuerda que la financiación aprobada para el proyecto del Plan Maestro asciende a 2.150,4 millones de dólares y que el consolidado final se mantiene en el mismo nivel de financiación o 2.309,3 millones de dólares si se tiene en cuenta el apoyo financiero para las operaciones de mantenimiento de la paz. El Grupo observa que al 30 de

[18] CPM - Capital Master Plan es el nombre dado al proyecto de reforma de la Sede de las Naciones Unidas en Nueva York. Los costos del CMP son repartidos entre los Estados-Miembros.

junio de 2021, los gastos acumulados incurridos en el proyecto ascendieron a $ 2.150,4 millones.

El G-77 y China siguen preocupados de que, una vez más, el cierre financiero del proyecto del plan maestro se retrasará debido al proceso de litigio en curso, con los honorarios de abogados resultantes estimados en $ 600,000 para el período de julio a diciembre de 2021. Como resultado , el gasto acumulado estimado por honorarios legales hasta fines de diciembre de 2021 aumentará a $ 7,327,300. De hecho, esto es muy preocupante.

Si bien el G-77 y China aprecian los esfuerzos de la Oficina de Asuntos Jurídicos para defender activamente los intereses de la Organización en los procedimientos de litigio a fin de evitar gastos adicionales, el Grupo está de acuerdo con la recomendación del Comité Asesor de mitigar los costos de los procesos en curso y limitar la Responsabilidad financiera de la organización tanto como sea posible. El Grupo espera recibir más información y aclaraciones sobre el procedimiento de arbitraje durante las consultas informales.

En cuanto al estado de implementación de la nueva herramienta de gestión energética, el Grupo observa que el proyecto se pospuso al tercer trimestre de 2022 debido a la crisis de liquidez y la pandemia Covid-19. Además, después de un análisis más detallado, resultó técnicamente difícil y significativamente más costoso instalar una nueva herramienta de administración de energía sin completar primero las otras actualizaciones necesarias, incluidas las actualizaciones de seguridad de tecnología de la información, en el sistema subyacente. El G-77 y China están buscando información detallada sobre este proyecto, incluida su implementación y plazos durante las consultas informales.

Movimiento No Alineado

El MNA es un foro político formado por un grupo de países que no se alinean oficialmente con ningún bloque de poder importante o grupo de países. Es la coalición de países más grande después de las Naciones Unidas, y actualmente comprende 120 Estados miembros de todo el mundo. Actualmente, también hay 17 estados y 10 organizaciones internacionales con estatus de observador.

De 2019 a 2022, la presidencia del MNA está a cargo del Gobierno de Azerbaiyán. El Presidente de la República de Azerbaiyán, Sr. Ilham Aliyev, es también el Presidente del Movimiento de Países No Alineados. La Delegación de Azerbaiyán ante las Naciones Unidas es el representante del presidente en la ONU.

En julio de 2021, se acordó que la República de Azerbaiyán continuará ocupando la presidencia del MNA hasta 2023, momento en el que la República de Uganda asumirá la presidencia del MNA.

No hay ningún tema de importancia en relación al movimiento de los no alineados en el período considerado.

G20: Salud Global y Diplomacia Sanitaria

Pedro Burger, Vinicius Roland y Júlia Abbud Ribeiro

El 29 de octubre de 2021, el G-20 estableció un grupo de trabajo conjunto[19] para mejorar la prevención, la preparación y la respuesta ante una pandemia.

Ese mismo día, los ministros de economía y salud de los países del G-20 celebraron una reunión sobre diplomacia sanitaria. En la ocasión, los representantes reunidos bajo la presidencia de los ministros italianos de economía y salud coincidieron en estos puntos:

- Contribuir a la vacunación del 40% de la población mundial para fines de 2021 y del 70% a principios de la segunda mitad de 2022, según lo recomendado por la OMS. En este sentido, los países representados en el G-20 acordaron mantener el apoyo al Acelerador de Herramientas de Acceso COVID-19 (ACT-A) y la extensión de su mandato hasta 2022, colaborando con otras iniciativas regionales y globales.
- Reconoció que la financiación para la preparación y respuesta a una pandemia (PPR) debe mejorarse y estructurarse sobre la base de la colaboración continua entre los tomadores de decisiones de los sectores financiero y sanitario para abordar las brechas de financiación, la movilización de recursos multilaterales y la exploración de nuevos medios de financiación.
- Acercar a los ministros de finanzas a la salud a través de un Grupo de Trabajo Conjunto Salud-Financiero. Este grupo de trabajo mejorará la colaboración y la cooperación mundial en asuntos relacionados con la prevención, preparación y respuesta ante una pandemia. Inicialmente, el grupo de trabajo estará copresidido por las presidencias del G-20 de 2021 y 2022. Informará a los ministros de salud y finanzas a principios de 2022 y contará con el apoyo de una secretaría alojada en la OMS y respaldada por el Banco Mundial.

Los acuerdos firmados en la cumbre del G-20 tuvieron gran protagonismo en los medios de prensa brasileños[20], especialmente los ambiciosos objetivos en cuanto a la agenda ambiental, como los objetivos de reducción de emisiones, el financiamiento para los países en desarrollo para que también alcancen los objetivos para mantener el calentamiento global. menos de 2 grados. En cuanto a la salud, también llamó la atención la promesa de 100.000 millones de dólares en inversiones para ayudar a los países más vulnerables a luchar contra la pandemia de coronavirus, así como los 650.000 millones de dólares en Derechos Especiales de Giro emitidos por el FMI en el contexto de una pandemia.

---

[19] G20, G20. El G20 estableció el Grupo de Trabajo conjunto Finanzas-Salud para fortalecer la prevención, la preparación y la respuesta ante una pandemia. En: sitio web del G-20: -. [S. l.], 29 de octubre 2021. Disponible en: https://www.g20.org/the-g20-established-a-joint-finance-health-task-force-to-strengthen-pandemic-prevention-preparedness-and-response.html . Consultado en: 15 de noviembre. 2021.

[20] https://www.istoedinheiro.com.br/os-acordos-do-g20-em-roma-clima-vacinas-e-impostos/

Declaración bilateral de China y Estados Unidos destacada en la COP-26

Tras la Cumbre del G-20, y la consiguiente declaración de Roma, los países se reencuentran en la COP-26. En la declaración de Roma, en el párrafo 61, se hace una mención expresa, entre otros, en temas de salud y medio ambiente y economía circular. Siguiendo el conocimiento actual de *One Health*, en el que los impactos del medio ambiente se reflejan en la salud a escala global, tenemos desarrollos destacados en el campo del medio ambiente y el desarrollo sostenible que involucran a los miembros del G-20.

Especialmente en el tema del cambio climático, se reconoce que los sistemas alimentarios sostenibles serían de gran importancia para los desafíos que presenta el cambio climático. En el párrafo se mencionó el compromiso de los países del G-20 de trabajar colectivamente para lograr el éxito en las negociaciones de la COP-26 en Glasgow. Por ello, tras el compromiso firmado en la Cumbre del G20 y las ambiciosas metas establecidas durante la COP-26, EE.UU. y China presentaron una declaración bilateral[21], entre los dos mayores emisores de CO2 del planeta, para llevar a cabo medidas adicionales de control de las emisiones de metano. a nivel nacional y subnacional, así como el compromiso de reducir el consumo de energía derivada del carbón.

[21] https://sdg.iisd.org/news/us-china-declaration-elimination-of-oil-and-gas-highmented-at-cop- 26 / . Acceso Noviembre de 2021.

OCDE, Salud Global y Diplomacia de la Salud

Pedro Burger e Thaiany Medeiros Cury

Reunión anual del Foro Global sobre como la transparencia y el intercambio de informaciones para fines fiscales pueden reforzar la recuperación post-pandémica justa e inclusiva[22]

El Foro Global sobre Transparencia e Intercambio de Información con Fines Tributarios celebrará su sesión plenaria de 2021 virtualmente del 17 al 19 de noviembre. La reunión reunirá a miembros del Foro, socios y observadores durante tres días de debates. La reunión celebrará el décimo aniversario del programa de creación de capacidad del Foro Global que ha estado empoderando a las jurisdicciones en desarrollo para luchar contra la evasión fiscal y otros flujos financieros ilícitos desde 2011, apoyándolas para fortalecer la movilización de recursos nacionales.

La revisión por pares del intercambio automático de información de cuentas financieras se publicará el 17 de noviembre, presentando los últimos hallazgos de las revisiones por pares de los marcos legales establecidos por las 102 jurisdicciones que participan en el intercambio automático desde 2017.

El Foro Global es un marco multilateral para la transparencia fiscal y el intercambio de información, en el que participan más de 160 jurisdicciones en pie de igualdad.

Nuevo informe de la OCDE sobre nociones de desigualdad que se publicará el 18 de noviembre[23]

En las últimas décadas, la brecha de ingresos entre ricos y pobres se ha ampliado y la movilidad social se ha estancado en muchos países de la OCDE. Un nuevo informe de la OCDE titulado *"¿Importa la desigualdad? Cómo las personas perciben las disparidades económicas y la movilidad social "*analiza cómo las personas perciben la desigualdad y la movilidad social y analiza cómo las opiniones de las personas pueden ayudar a diseñar políticas exitosas para reducir la desigualdad. El informe se publicará el 18 de noviembre.

Health at a Glance 2021 (Salud de un vistazo 2021)[24]

El informe, que se publicó en noviembre de 2021, destacó los enormes costos sociales, humanos y económicos de Covid-19, destacando las debilidades de muchos sistemas de salud y su carga incluso antes de la pandemia. *Health at a Glance* destaca que el gasto en salud es en realidad inversiones y cuanto más resilientes son, más protegidas están las poblaciones y las economías. El gasto en salud todavía se centra principalmente en los

[22] https://www.oecd.org/newsroom/global-forums-annual-meeting-to-highlight-how-transparency-and-exchange-of-information-for-tax-purposes-can-reinforce-a-fair-and-inclusive-post-pandemic-recovery.htm

[23] https://www.oecd.org/newsroom/media-advisory-new-oecd-report-on-perceptions-of-inequality-to-be-published-thursday-18-november.htm

[24] https://www.oecd-ilibrary.org/sites/ae3016b9-en/index.html?itemId=/content/publication/ae3016b9-en

cuidados paliativos en lugar de la prevención y la promoción de la salud, donde el gasto en hospitales es más caro que en la atención primaria de salud. El documento destaca la necesidad de fortalecer la resiliencia y la preparación de los sistemas de salud, el cambio sistémico, el avance digital y la atención integrada.

Health at a Glance señala que Covid-19 ha reducido la esperanza de vida en 24 de los 30 países de la OCDE, siendo Estados Unidos (1,6 años menos) y España (1,5 años menos) los más afectados. Las poblaciones vulnerables fueron las más afectadas, con el 90% de las muertes registradas entre las personas de 60 años o más. Las personas que vivían al borde de la pobreza, las minorías étnicas y los migrantes también estaban más expuestas a la contaminación y la muerte.

Las vacunas han reducido el riesgo de enfermedad grave y muerte por Covid-19, con un porcentaje de personas completamente vacunadas que supera el 70% en 9 países, y 15 han iniciado programas de refuerzo para grupos vulnerables a partir del 18 de octubre. La evidencia sugiere que las vacunas fueron en parte ineficaces para detener la enfermedad sintomática de la variante delta, pero siguen siendo altamente efectivas (más del 90%) contra las admisiones hospitalarias.

El impacto en la salud mental fue enorme, prevaleciendo la ansiedad y la depresión en más del doble de los niveles observados antes de la crisis en la mayoría de los países, especialmente en México, el Reino Unido y los Estados Unidos. El informe confirma que el consumo nocivo de tabaco, el alcohol y la obesidad son las principales causas de muchas enfermedades crónicas, lo que aumenta el riesgo de muerte del paciente con Covid-19. Se ha observado que las tasas de tabaquismo han disminuido durante la última década en los países de la OCDE. Las tasas de obesidad continúan aumentando, con un promedio del 60% de los adultos con sobrepeso u obesidad.

En los países del bloque, la pandemia aceleró la transformación digital en la salud, con un promedio de 45% de adultos accediendo a teleconsultas médicas en 2021, compensando la reducción de consultas presenciales. Aquí, la importancia de la atención primaria se ocupa de casos menos complicados, evitando la sobrecarga hospitalaria. Las admisiones evitables por enfermedades crónicas se han reducido en la última década, con avances en Lituania, Corea y Eslovaquia, pero aún así la atención primaria representa solo el 13% de los gastos de atención médica. Los datos sobre reingresos, mortalidad hasta un año y prescripción de medicamentos después de la hospitalización confirman mejoras en la integración de la atención a lo largo del tiempo. El informe destaca que los sistemas de salud incluyen cada vez más la experiencia del paciente y los resultados son positivos, mejorando la calidad de la atención.

Antes de la pandemia, los costos de atención médica eran de aproximadamente USD 4,000 por persona, aumentando a USD 11,000 en los Estados Unidos, siendo los servicios para pacientes hospitalizados y ambulatorios los más costosos, constituyendo el 60% de los gastos. Con el inicio de Covid-19, principalmente en Europa, el gasto en salud aumentó, lo que provocó que el gasto en PIB aumentara del 8,8% en 2019 al 9,7% en 2020. Por último, Health at a Glance 2021 destaca la escasez de trabajadores sanitarios de forma más forma atenuante que las camas y el equipo hospitalario. Aún así, hay una población que envejece y un aumento en la demanda de servicios de salud de esta población.

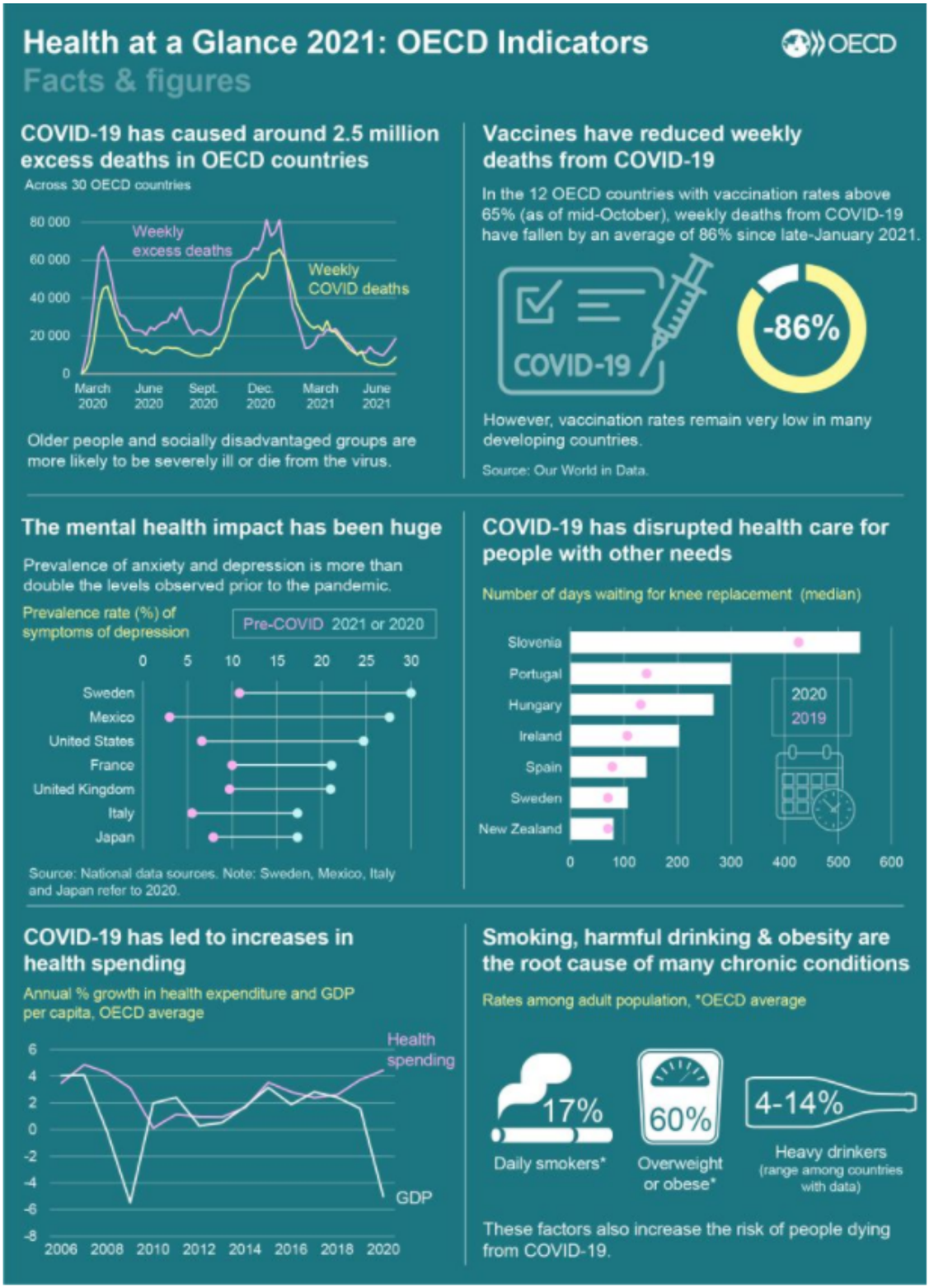

Fuente: OECD (2021), Health at a Glance 2021.

Instituciones Financieras Multilaterales: Salud Global y la Diplomacia de la Salud

Isis Pillar Cazumbá

Banco Interamericano de Desarrollo - BID

Plan de acción sobre cambio climático 2021-2025

El BID anunció que sus préstamos y proyectos estarán totalmente alineados con el acuerdo climático de París para 2023. Esta medida ayudará a los países de América Latina y el Caribe a combatir el cambio climático, mientras avanza en medidas para ayudar a las personas más vulnerables con una recuperación sostenible para todos.

Disponible en:

- https://www.iadb.org/en/news/idb-launches-plan-action-fully-align-operations-paris-agreement-2023
- https://interactive-publications.iadb.org/increasing-climate-ambition

BID y Alemania crean fondo de $ 20 millones para fortalecer políticas fiscales verdes

El gobierno de Alemania y el BID lanzaron un fondo de US $ 20 millones (€ 17,5 millones) para fortalecer las políticas fiscales verdes en América Latina y el Caribe. El fondo de financiación financiará proyectos de asistencia técnica específicos para cada país. También ayudará a crear una plataforma regional de intercambio de conocimientos para que los ministerios de finanzas intercambien las mejores prácticas en el diseño y la implementación de políticas fiscales relacionadas con el clima.

Disponible en:

- https://www.iadb.org/en/news/germany-idb-create-20-million-fund-strengthen-green-fiscal-policies

BID, Alemania y Holanda: promoviendo el desarrollo sostenible en la Amazonía

El BID y los gobiernos de Alemania y Holanda anunciaron una nueva alianza para promover paisajes sostenibles y protección forestal en la región amazónica, apoyando la Iniciativa Amazónica del BID.

Los gobiernos de Alemania y los Países Bajos se han comprometido a contribuir con $ 17,5 millones (€ 15 millones) cada uno a un nuevo Fondo de Inversión en Bioeconomía y Manejo Forestal Amazónico de múltiples donantes.

La alianza consta de tres líneas de acción principales: paisajes resilientes y diversos, cadenas de valor positivas de la Amazonía y sostenibilidad en las cadenas de suministro de productos básicos.

La colaboración tendrá un fuerte enfoque en el empoderamiento de los Pueblos Indígenas y Comunidades Locales (PICL), con metas dedicadas a asegurar la priorización de los PICL como beneficiarios.

Disponible en: https://www.iadb.org/en/news/idb-germany-and-netherlands-promote-sustainable-development-amazon

Banco Mundial

Informe: COVID-19 y la atención de la salud climáticamente inteligente: oportunidades del sector de la salud para una respuesta sinérgica al COVID-19 y las crisis climáticas

El informe lanzado en la primera semana de noviembre de 2021, provee un cuadro basado en las lecciones de la respuesta global de salud a la Covid-19 para ayudar a los países a construir sistemas de salud mas fuertes y avanzar en la cobertura universal en salud (*Universal Health Coverage- UHC* en inglés). Esta cobertura permitiría a los países aprovechar al máximo su capital humano, asegurando que las personas tengan acceso a la atención médica que necesitan sin sufrir dificultades financieras.

La pandemia ha demostrado la necesidad de contar con sistemas de salud sólidos como base para prepararse para las emergencias sanitarias y para hacer frente a los crecientes impactos del cambio climático en la salud. Poblaciones vulnerables, como adultos mayores con condiciones de salud pre-existentes, minorías étnicas y grupos indígenas, así como las personas en condición de pobreza están en mayor riesgo de infecciones por la Covid-19, debiendo soportar el peso de los impactos a la salud de los cambios climáticos.

Según el informe, elaborado por el Banco Mundial y los Fondos de Inversión para el Clima (CIF), los países que han integrado su respuesta al COVID-19 y la crisis climática han podido encontrar soluciones con menos emisiones de carbono y más resilientes al clima que son beneficiosas y no beneficiosas. sólo a los sistemas de salud, sino también al medio ambiente.

Disponible en: https://www.worldbank.org/en/news/press-release/2021/11/03/covid-19-responses-could-help-fight-climate-change

Fondo Monetario Internacional - FMI

Los ahorros desiguales de COVID-19 y el aumento de la riqueza

Los economistas del FMI y la Reserva Federal mostraron en un gráfico publicado el 9 de noviembre de 2021 cuatro puntos clave con respecto al ahorro desigual causado por COVID-19 y el aumento de la riqueza:

En **primer lugar**: el aumento general de la riqueza neta, como porcentaje de la renta disponible, fue considerablemente mayor durante la pandemia (entre finales de 2019 y el

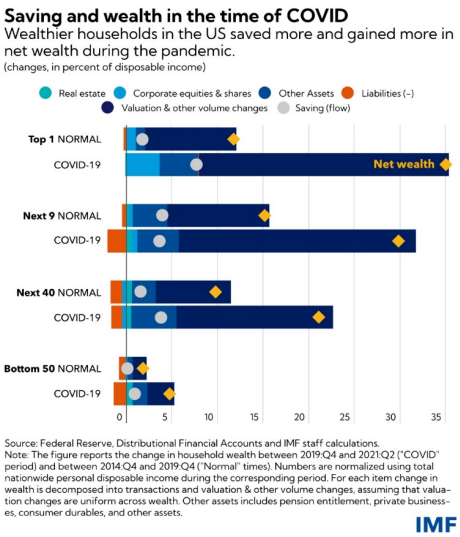

segundo trimestre de 2021) que en épocas normales (entre finales de 2014 y finales de 2019).

En **segundo lugar**: fue impulsado principalmente por cambios de valoración (debido al crecimiento de los precios de las acciones y de la vivienda) y, en cierta medida, por el "aumento de los ahorros de COVID-19" (con un salto en "otros activos", incluidos los depósitos bancario).

En **tercer lugar**, este aumento global de la riqueza neta también se distribuyó de manera desigual, y gran parte de ella se acumuló entre las personas que se encuentran en la parte superior de la distribución. De hecho, el auge del precio de las acciones benefició principalmente a los ricos, mientras que los bloqueos afectaron más el gasto en alimentos y viajes, convirtiéndolo en una parte importante de los hábitos de consumo de las familias más adineradas. Además, el apoyo del gobierno, en forma de estímulo directo o apoyo empresarial, también benefició a la economía de los hogares más ricos en comparación con los hogares más pobres que tenían más probabilidades de gastar el dinero extra.

En **cuarto lugar**, al mismo tiempo, la distribución de la riqueza entre los grupos no cambió mucho, ya que los aumentos en la riqueza neta estuvieron relativamente en línea con las acciones pre pandémicas en la distribución de la riqueza.

Disponible en: https://blogs.imf.org/2021/11/09/the-unequal-covid-saving-and-wealth-surge/

Iniciativa bilateral para combatir la pandemia

El FMI aprobó un desembolso equivalente a DEG 265,2 millones (US $ 372,4 millones o el 66,7% de la cuota) en el marco del Servicio de Crédito Rápido (RCF) para Tanzania. Este desembolso permite a Tanzania aprovechar plenamente su nueva elegibilidad para obtener préstamos del Fondo en condiciones de concesión.

Tanzania continúa luchando contra la pandemia de COVID-19. Informes recientes de datos de COVID-19 en Tanzania indican un aumento en el número de casos en medio de una tercera ola del virus, mientras que los ingresos por servicios de viaje y llegadas de viajes permanecen por debajo de los niveles pre pandémicos. Debido al impacto de la pandemia y el colapso del turismo a raíz de las restricciones de viaje, el crecimiento se desaceleró al 4.8% en 2020, y se espera que el desempeño económico siga siendo débil en 2021.

Disponible en: https://www.imf.org/en/News/Articles/2021/11/13/pr21333-IMF-Executive-Board-Approves-Rapid-Credit-Facility-Disbursement-Tanzania

BRICS informan sobre salud global y diplomacia sanitaria

Claudia Hoirisch

El momento actual representa "Nuevo capítulo de la globalización

El presidente del Nuevo Banco de Desarrollo (NDB)[25], Marcos Troyjo, dijo durante una audiencia en el Senado que el momento actual representa "*un nuevo capítulo de globalización*" que favorecerá significativamente a los países emergentes, especialmente Brasil, a través de la agroindustria y el financiamiento en infraestructura.

Esto se debe a que, si sumamos el PIB medido por la paridad de poder adquisitivo (PPA) del G7 (EE.UU., Japón, Alemania, Francia, Reino Unido, Italia y Canadá), tendremos US $ 42 billones; y si sumamos el E7 (PIB de las siete economías emergentes más grandes del mundo, China, India, Rusia, Brasil, Indonesia, México y Turquía), tendremos 53 billones de dólares de PIB combinado. En otras palabras, hoy los siete países emergentes más grandes tienen un PIB mayor, en términos de paridad de compra, que el G7.

Nuevos Mercados

Troyjo agregó que este cambio geoeconómico global tendrá una serie de implicaciones que ya se pueden ver desde un punto de vista comercial. En los últimos 12 meses, Brasil exportó más a Singapur que a Alemania; más a Tailandia que a Francia; más a Malasia que a Italia; más a Hong Kong que a Inglaterra; más para Bangladesh que para Australia, Austria e Israel juntos. En otras palabras, no se puede negar el auge de los países emergentes.

Esto está relacionado con el rápido crecimiento de países con grandes territorios y grandes poblaciones, como los socios BRICS y otros países emergentes con grandes poblaciones.

Otro fenómeno asociado a estos *"nuevos centros de gran demanda global"* que menciona el presidente del banco, que fue creado por los BRICS, está relacionado con la reconfiguración de las redes globales de valor, fenómeno que va más allá de las redes de suministro e involucra nuevas corrientes de comercio e inversión.

Demanda

Troyjo citó estudios bancarios que predicen que durante los próximos diez años, China gastará 25 billones de dólares en importaciones. En este contexto, Brasil podría beneficiarse mucho, ya que actualmente posee alrededor del 4% de todo lo que China compra al mundo, lo que puede representar algo así como US $ 100 mil millones en exportaciones para Brasil cada año.

En este sentido, el sector agroindustrial tendrá mucho que ganar, ya que los países con grandes poblaciones tienen un aumento significativo en los ingresos, y como parten de niveles de ingresos razonablemente bajos, cuando los ingresos aumentan, es natural que estos ingresos se destinen principalmente al consumo. de calorías, alimentos e inversiones en infraestructura.

[25] El Nuevo Banco de Desarrollo NDB es conocido informalmente como el Banco de los BRICS

Infraestructura

Troyjo agregó que "*otra característica de este mundo que se despliega*" es "*una gran paradoja*", porque presenta una especie de "*desmasificación de la economía*", con mayor presencia de tecnologías, mayor esperanza media de vida y "*mayor incertidumbre en la economía* ".

"Existe, por tanto, un stock de liquidez y ahorro global. Hay una gran cantidad de recursos disponibles en el mundo y, por otro lado, tenemos una especie de pequeña oferta de grandes oportunidades y grandes proyectos que pueden absorber [estos recursos], especialmente desde el punto de vista de la infraestructura. Necesitamos construir puentes y oleoductos para conectar proyectos que sean rentables y rentables a largo plazo, y que cambien la sociedad con estos recursos que están disponibles ".

Recordó que los BRICS crearon el NDB hace apenas seis años. *"Éramos solo un trozo de papel y hoy tenemos una cartera de proyectos aprobados. Son cerca de 80 proyectos por valor de R $ 160 mil millones. Es en este nuevo banco de desarrollo donde Brasil tiene su mayor participación accionaria, entre todos los bancos multilaterales de desarrollo. Brasil posee el 20% del NDB, y ya tiene R $ 17 mil millones aprobados y listos para inversión en el país, además de la posibilidad de aprobación, por parte del banco, de otros R $ 6 mil millones en 2022 para inversiones en infraestructura".*

Nuevos Miembros

El presidente del NDB defendió el ingreso de los países vecinos de Brasil como miembros del NDB, con el fin de ampliar las inversiones en la región. De esta manera, dijo, Sudamérica tendrá mejores condiciones para integrar infraestructura, como se ha hecho hace mucho tiempo entre los países europeos.

"*El aspecto más importante de la integración es la integración de la infraestructura, como ya se ha hecho en la Unión Europea. Esto, en América del Sur, aún debe hacerse. Este es el caso de la integración del Atlántico con el Pacífico, por ejemplo. Esto es necesario. En este aspecto, este desafío de la conjunción de intereses entre Brasil y sus vecinos es fundamental*".

Varios embajadores extranjeros asistieron a la audiencia, coincidiendo en la necesidad de vincular infraestructura en la región y pidiendo acciones bancarias para esta integración. Junto con los Emiratos Árabes Unidos y Bangladesh, Uruguay es uno de los países que ya está en proceso de integración para convertirse también en miembro del banco.

Naciones Unidas ya ha dicho que la falta de infraestructura es el principal problema para que los países logren sus objetivos de desarrollo sostenible, y el NBD se insertará precisamente allí.

BNDES recaudará US $ 500m del banco Brics para proyectos sostenibles

BNDES recaudará US $ 500 millones en cuatro años con el NBD para la creación de proyectos orientados a la sostenibilidad climática. La financiación financiará proyectos en los sectores de movilidad urbana sostenible, energías renovables, ciudades sostenibles, cambio climático, bosques nativos, gestión y servicios orientados a reducir la emisión de gases de efecto invernadero, equipos eficientes y residuos sólidos.

De acuerdo con las reglas del acuerdo, el BNDES tiene un plazo de 11 años para devolver los recursos. Además, deberá patrocinar al menos 5 proyectos y cada uno no podrá exceder el 20% del monto total recaudado, es decir, US $ 100 millones por cada operación. La alianza ayudará a complementar los recursos del Fondo Climático y los Compromisos Determinados a Nivel Nacional del Acuerdo de París 2015, del cual Brasil fue parte.

Centro BRICS de I + D de vacunas: la instalación virtual cubrirá el 70% de la población mundial, utilizando los bloques comerciales regionales de miembros específicos.

Además del Centro de Vacunas, BRICS comprende la necesidad de instituir un Sistema Integrado de Alerta Temprana BRICS para prevenir los riesgos de enfermedades infecciosas masivas. Los países participarán brindando asesoramiento a través de una red institucional multidisciplinaria compuesta por epidemiólogos líderes, especialistas en enfermedades infecciosas, bacteriólogos y virólogos en los países BRICS para poner fin a la amenaza de patógenos de alto riesgo antes de la progresión a una pandemia. Además, el bloque reconoció la necesidad de establecer instalaciones de laboratorio modernizadas para la secuenciación del genoma de patógenos y un mecanismo para compartir datos de secuenciación del genoma.

Figura- Los BRICS y los bloques de libre-comercio

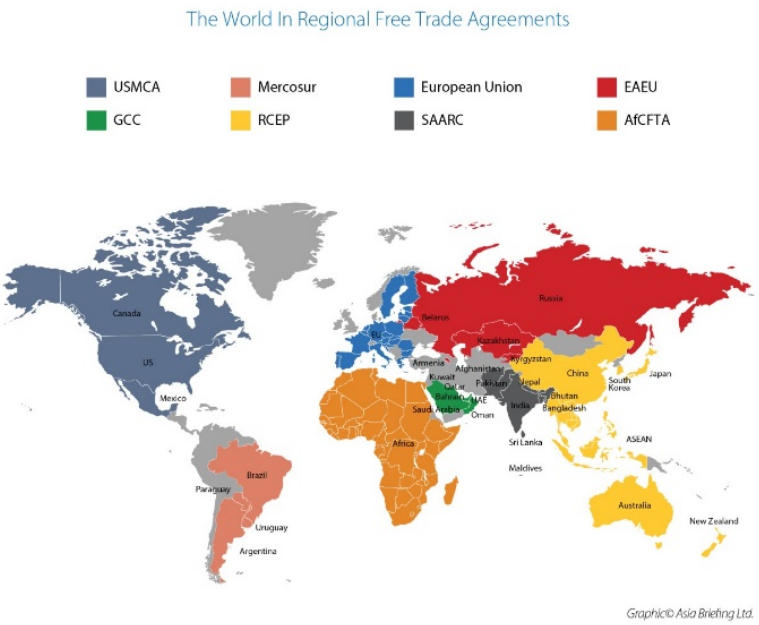

De los países BRICS, India tiene la mayor capacidad de producción de vacunas del mundo, mientras que China y Rusia tienen importantes instalaciones de investigación viral y están mejorando y mejorando la capacidad de producción. Brasil y AS tienen las mayores capacidades de producción en América Latina y el continente africano, respectivamente. Todos los países BRICS son miembros de bloques de libre comercio con Brasil en el Mercosur, Rusia en la Unión Económica Euroasiática (EAEU), India en la SAARC (Asia Meridional), China en la Asociación Económica Regional Integral (RCEP) de Asia-Pacífico. AS es miembro principal de la Zona de Libre Comercio Continental Africana (AfCFTA). Juntos, estos bloques representan alrededor del 70% de la población mundial.

Respuesta de la Organización de los Estados Americanos (OEA) en Salud Global y Diplomacia de la Salud

Luana Bermudez

Del 10 al 12 de noviembre se llevó a cabo el 51 Período Ordinario de Sesiones de la Asamblea General, máximo órgano de la OEA, donde se discuten temas de interés para los Estados Miembros y las decisiones sirven de guía para el funcionamiento de la organización en el próximo año. El tema principal del evento fue “Por una América renovada”.

Durante la Asamblea, miembros de Órganos autónomos de la OEA, como la CIDH, la Corte Interamericana, el Comité Jurídico Interamericano, el Centro de Justicia de las Américas, la Corte Administrativa y la Junta de Auditores Externos, fueron elegido. Uno de los miembros electos para la Corte Interamericana es el brasileño Rodrigo Bittencourt Mudrovitsch, quien fue designado por el presidente Jair Bolsonaro y cuyo asesor de maestría fue el ministro Gilmar Mendes, de la Suprema Corte Federal.

Los estados miembros aprobaron 3 declaraciones:

- Declaración sobre la situación en Haití

- Declaración "Compromiso renovado con el desarrollo sostenible posterior al Covid-19 en las Américas"

- Declaración sobre la cuestión de las Islas Malvinas

Además, se aprobaron 15 resoluciones:

1. Papel prioritario de la Organización de los Estados Americanos en el desarrollo de las telecomunicaciones / tecnologías de la información y la comunicación a través de la Comisión Interamericana de Telecomunicaciones (CITEL)
2. Iniciativas para la expansión de las telecomunicaciones / TIC en las zonas rurales y en las zonas desatendidas o desatendidas
3. Fortalecimiento del papel de la Organización de los Estados Americanos en la promoción de la resiliencia ante desastres en el Hemisferio
4. Promoción y protección de los derechos humanos
5. Fortalecimiento de la democracia
6. Derecho internacional
7. Programa presupuestario de la organización para 2022
8. Promoción de la seguridad hemisférica: un enfoque multidimensional
9. Apoyo y seguimiento del Proceso de Cumbres de las Américas
10. Incrementar y fortalecer la participación de la sociedad civil y los actores sociales en las actividades de la Organización de los Estados Americanos y en el proceso de Cumbres de las Américas.
11. Promoción de iniciativas hemisféricas en el ámbito del desarrollo integral: promoción de la resiliencia
12. Coordinación del voluntariado en el hemisferio para responder a desastres y combatir el hambre y la pobreza - Iniciativa Cascos Blanco
13. Carta Corporativa Interamericana
14. La situación en Nicaragua
15. Evolución de la pandemia de COVID-19 y su impacto en el hemisferio

Cabe señalar que uno de los temas que más llamó la atención de las delegaciones presentes fue la situación en Nicaragua, que tuvo elecciones el 7 de noviembre, donde Daniel Ortega fue electo para su cuarto mandato. La resolución aprobada por la OEA considera ilegítimas las elecciones del país y establece que el Consejo Permanente debe realizar un diagnóstico colectivo de la crisis política en el país y presentar los resultados antes del 30 de noviembre. La resolución fue aprobada con un rechazo, por la propia Nicaragua, y 7 abstenciones.

La resolución sobre la *promoción y protección de los Derechos Humanos*, entre otras cosas, llama a la promoción del intercambio técnico y la cooperación regional de buenas prácticas por parte de los Estados miembros en relación a las medidas adoptadas en el contexto de la pandemia, buscando siempre incrementar el acceso a los medicamentos. , tratamientos, vacunas y otras tecnologías sanitarias.

Finalmente, cabe destacar la resolución sobre la *evolución de la pandemia y su impacto en el hemisferio*. En ella, los Estados Miembros solicitan que el Consejo Permanente mantenga un diálogo regular con la Organización Panamericana de la Salud (OPS) para fortalecer la coordinación y cooperación en el combate a la pandemia. La resolución también insta a los Estados miembros a promover la solidaridad en el desarrollo y adquisición de vacunas y otras tecnologías sanitarias, y a apoyar iniciativas de acceso internacional como ACT-A, C-TAP y la Plataforma Regional para el Avance de la producción de vacunas y otras tecnologías sanitarias. tecnologías en las Américas, y la iniciativa de transferencia de tecnología para la producción de vacunas de ARNm en las Américas, que incluye el hub de ARNm de Fiocruz.

La resolución también llama a una mayor inversión en salud pública en la región, con el objetivo de ampliar las capacidades productivas nacionales y regionales, tema ampliamente defendido por los países de la región para lograr la soberanía en salud. Los países también defienden la necesidad de articular posiciones comunes en los organismos multilaterales, algo que fue muy común en el ámbito de UNASUR.

La resolución también aborda algunas cuestiones ya planteadas en resoluciones del Consejo Permanente, como la promoción de la inmunización como un bien público mundial y el llamado a las instituciones financieras internacionales para que proporcionen financiamiento a los países en desarrollo. Finalmente, hace un llamado a la implementación de estrategias de comunicación y participación social para ganar la confianza de la vacuna para alcanzar el nivel de vacunación necesario para poner fin a la pandemia.

América Latina y el Caribe en la salud mundial y la diplomacia sanitaria

Sebastián Tobar y Miryam Minayo

Al 12 de noviembre de 2021, se habían registrado 94,85 millones de casos positivos y 2,31 millones de muertes por Covid-19 en las Américas.

Según la última conferencia de prensa de la OPS[26] el 10 de noviembre, después de dos meses consecutivos de disminución, las infecciones por Covid-19 están aumentando en algunos países de las Américas. La OPS informó que, en la última semana, se reportaron 700.000 nuevos casos y 13.000 muertes relacionadas con Covid-19 en nuestra región.

Luego de que se relajaron las medidas de salud pública, se observaron algunos brotes de casos en Colombia, Bolivia y algunos países del Cono Sur.

En el Caribe, mientras Cuba, Jamaica y Puerto Rico informaron reducciones en las nuevas infecciones, los casos están aumentando en República Dominicana, Trinidad y Tobago y Barbados. Las Islas Caimán y Dominica también tienen un gran número de casos.

Las Américas continúan avanzando en vacunación, con más del 48% de las personas en América Latina y el Caribe completamente inmunizadas contra Covid-19. Aunque persisten las desigualdades en el acceso. En Jamaica, San Vicente y las Granadinas y Guatemala, menos de una de cada cinco personas han sido vacunadas y protegidas. En Nicaragua, la cobertura se mantiene en un solo dígito, así como en Haití, que siendo dos de los países mas pobres de la región, no han logrado un acceso apropiado a la inmunización.

América Latina: Casos Confirmados y Fallecimientos al 12 de noviembre de 2021

País		Casos Confirmados	Muertes	Personas Vacunadas		Población en Miles
				Total	COVAX	
América do Norte	Canadá	1.740.005	29.249	28.597.244	---	38.067.913
	Estados Unidos	46.501.534	752.960	62.881.897	---	332.915.074
	México	3.838.308	290.630	197.496.037	5.630.340	130.262.074
Total Norte América		**52.079.847**	**1.072.839**	**288.975.178**	**5.630.340**	**501.245.061**
América	Argentina	5.302.445	116.209	27.090.784	4.296.400	45.605.823
	Bolivia	521.518	18.998	3.948.595	3.452.270	11.832.936
	Brasil	21.924.598	610.224	119.078.546	13.881.600	213.993.441

[26] https://www.paho.org/es/medios/rueda-prensa-semanal-sobre-situacion-covid-19-region-americas

del Sul	Chile	1.721.025	37.936	15.604.640	818.400	19.212.362
	Colombia	5.024.263	127.680	22.501.438	10.852.980	51.265.841
	Ecuador	519.560	32.989	10.467.328	1.862.040	17.888.474
	Paraguay	461.574	16.273	2.508.250	1.221.540	7.219.641
	Perú	2.211.366	200.554	16.261.705	4.126.890	33.359.416
	Uruguay	385.964	6.097	2.632.463	148.800	3.485.152
	Venezuela	417.120	5.005	9.271.857	5.875.200	28.704.947
Total América de Sur		**38.499.433**	**1.171.965**	**229.365.606**	**46.536.120**	**432.568.033**
América Central	Belice	28.749	530	187.697	159.300	404.915
	Costa Rica	563.924	7.190	2.922.621	648.150	5.139.053
	El Salvador	117.544	3.715	3.964.646	3.606.050	6.518.500
	Guatemala	608.307	15.627	3.503.181	2.281.420	18.249.869
	Honduras	376.841	10.350	3.622.891	4.444.620	10.062.994
	Nicaragua	13.150	210	494.411	2.870.470	6.702.379
	Panamá	474.002	7.338	2.701.735	285.420	4.381.583
Total América Central		**2.182.517**	**7.338**	**17.397.182**	**14.295.430**	**51.459.293**
Caribe e Islas del Océano Atlántico	Cuba	158.097	8.279	7.883.145	---	11.351.786
	Haití	24.485	708	153.182	600.100	11.543.315
	República Dominicana	393.383	4.165	5.448.530	463.200	10.953.714
	Resto de los Países del Caribe, Islas y Territorios	696.594	13.617	5.240.635	1.840.770	11.584.655
Total Caribe e Islas del Océano Atlántico		**2.092.870**	**26.769**	**11.422.597**	**2.904.070**	**45.433.470**
TOTAL DE LA REGIÓN DE LAS AMERICAS		**94.854.667**	**44.960**	**547.160.563**	**60.374.960**	**1.030.705.857**

Fuente: https://ais.paho.org/phip/viz/COVID19Table.asp e https://ais.paho.org/imm/IM_DosisAdmin-Vacunacion.asp Acceso: 15 de noviembre

DIPLOMACIA DE SALUD

Seminario Técnico sobre Acceso a Vacunas contra Covid-19 en Mercosur: Estrategias Nacionales y Posibilidades de Expansión de Capacidad Productiva

Bajo la Presidencia Pro Tempore del MERCOSUR en Brasil, el 9 de noviembre se llevó a cabo el ***Seminario Técnico Acceso a las Vacunas Covid-19 en el MERCOSUR: Estrategias Nacionales y Posibilidades de Expansión de la Capacidad Productiva***.

Al Seminario asistieron representantes de Argentina, Bolivia, Paraguay y Uruguay, así como altos funcionarios de Itamaraty, Ministerio de Salud y Fiocruz. Inmediatamente después de la inauguración formal del Seminario, las delegaciones visitaron las instalaciones del Instituto de Tecnología Inmunobiológica BioManguinhos, siguiendo el proceso de producción de vacunas, desde la formulación de inmunizantes, pasando por el llenado, hasta el etiquetado y empaquetado.

El Seminario analizó demandas y estrategias nacionales para la adquisición de vacunas en cada contexto nacional, se presentaron importantes experiencias en Argentina y Brasil en la producción de vacunas, así como experiencias en la región de transferencia de tecnología para la vacuna contra Covid-19. En este sentido, reflexionaron sobre cómo promover la cooperación para catalizar capacidades de investigación y desarrollo, así como cómo incentivar la producción de vacunas en el MERCOSUR promoviendo sinergias complementarias y ganancias en economías de escala.

Argentina busca la transferencia tecnológica apostando por un consorcio privado y Brasil viene utilizando instituciones públicas como Fiocruz y Butantán para producir vacunas para su sistema de salud. Otros países como Paraguay y Uruguay están experimentando retrasos en el acceso a las vacunas. Cada país informó sobre las experiencias de adquisición de vacunas y concluyó que todavía tenemos desafíos para acceder a la vacuna para el refuerzo y la tercera dosis.

Dimas Covas, presidente del Instituto Butantán, y Maurício Zuma, director de Bio-Manguinhos, destacaron que es necesario conocer las necesidades y capacidades de los países vecinos, como paso inicial para establecer alianzas y hacer que la región sea menos dependiente de América del Norte. , Europa y Asia en este sector.

Fiocruz presentará la experiencia de Bio-Manguinhos/Fiocruz en la producción de vacunas y de Covid-19 en alianza con AstraZeneca. Mauricio Zuma de Biomanguinhos señaló: “América Latina dejó de invertir en sus laboratorios. Recuerdo reuniones de hace años donde países como Venezuela, Perú, todos producían vacunas. Hoy, la producción de muchos de ellos está deteriorada ”, dijo.

El Vice vice-director de Desarrollo Tecnológico de Bio-Manguinhos, Sotiris Missailidis, señaló que "El RNA mensajero puede ser usado no solamente contra la Covid-19, sino también para el desarrollo, en menor espacio y costo; para otros virus respiratorios”.

James Fitzgerald, jefe del Departamento de Sistemas y Servicios de Salud de la Organización Panamericana de la Salud (OPS), destacó la mejora de la situación en América Latina, que alguna vez fue considerada el epicentro de la pandemia. Pero la región enfrenta desafíos, como dificultades para obtener insumos y capacidad de desarrollo. “Necesitamos un enfoque integrado y una cooperación entre países, poniendo la innovación al servicio de la salud. La coordinación multisectorial es fundamental ”, dijo. Esperamos que el Mercosur participe activamente ”.

El director del Centro de Relaciones Internacionales en Salud (CRIS/FIOCRUZ), Paulo Buss, propuso la creación de un grupo de trabajo en Salud dentro del Mercosur, apoyado por especialistas, para discutir las propuestas que surgieron en el seminario y preparar sugerencias de acciones para ser llevado a los ministros. "Este tema no puede caer en el vacío. Y el Mercosur necesita resultados concretos ", dijo.

Los resultados del Seminario serán presentados a los Ministros de Salud en el encuentro presencial que tendrá lugar el 19 de noviembre en Foz de Iguaçu, Brasil.

El Caribe destaca estrategias para apoyar la recuperación post-pandémica a través de una mayor solidaridad e integración regional

El 5 de noviembre, autoridades y expertos subregionales e internacionales discutieron cómo acelerar la recuperación y fortalecer la resiliencia económica de la subregión durante la XX Reunión del Comité de Seguimiento del Comité de Cooperación y Desarrollo del Caribe, convocado por la CEPAL.

En el encuentro, funcionarios y representantes de 14 Estados miembros, 10 miembros asociados del Caribe y cinco de América Latina, así como expertos de organismos subregionales e internacionales y otros expertos discutieron las estrategias necesarias para apoyar la recuperación post-pandémica a través de una mayor solidaridad. e integración regional[27].

Los Estados del Caribe enfrentan desafíos multidimensionales que definen su vulnerabilidad y requieren soluciones innovadoras en temas financieros, tecnológicos e institucionales para acelerar la recuperación y fortalecer la resiliencia económica en la subregión.

La CEPAL ha elaborado un documento sobre la recuperación del Caribe. En su discurso inaugural, la Secretaria Ejecutiva de la CEPAL, Alicia Bárcena, indicó que este encuentro ofrece a los países de la subregión la oportunidad de reflexionar sobre los temas de desarrollo más urgentes. "La CEPAL está plenamente comprometida con la implementación de la estrategia 'El Caribe primero'. Estamos haciendo todo lo posible para asegurar que las necesidades e intereses del Caribe estén al frente de nuestro trabajo ", dijo.

Seminario sobre Alta Prevalencia de Enfermedades No Transmisibles en el Caribe (CEPAL y Agencia de Salud Pública del Caribe-CARPHA)[28]

La alta prevalencia de enfermedades no transmisibles en el Caribe, como la hipertensión, la diabetes y el cáncer, está agravando el impacto de la pandemia Covid-19 y obstaculizando el avance de la subregión hacia el desarrollo sostenible debido a sus múltiples condiciones económicas y de salud.

---

[27] https://www.cepal.org/sites/default/files/events/files/20_mccdcc_ddr1_-_conference_document_2_nov_2021_0.pdf

[28] https://www.cepal.org/es/comunicados/la-alta-prevalencia-enfermedades-transmisibles-caribe-esta-exacerbando-impacto-la

El objetivo general de este seminario[29] fue examinar el factor de confusión de Covid-19 en relación con las Enfermedades No Transmisibles -ENT y resaltar la contribución que un enfoque analítico económico al problema de las ENT podría hacer para abordar de manera sostenible los desafíos de desarrollo que plantean estas enfermedades crónicas. El principal resultado esperado del seminario es un conjunto de acciones y recomendaciones propuestas para diferentes actores en el tratamiento sostenible de los desafíos que las ENT plantean a las economías del Caribe.

Los datos de la Organización Mundial de la Salud (OMS) muestran que las ECNT son la principal causa de muerte en los países de la subregión, oscilando entre el 57% en Haití y el 83% en Barbados. En todos los países del Caribe, más de la mitad de las muertes anuales se pueden atribuir a enfermedades no transmisibles y estas son una fuente importante de discapacidad.

La pandemia ha exacerbado los riesgos que enfrentan las personas con enfermedades no transmisibles: no solo continúan teniendo un mayor riesgo de morir o sufrir enfermedades graves debido a la infección por Covid-19, sino que también se ven afectadas por interrupciones en la atención médica debido a la sobrecarga del servicio.

La Agencia de Salud Pública del Caribe (CARPHA) y la Agencia de Cooperación Internacional de Japón (JICA) firmaron un acuerdo para lograr la Seguridad Sanitaria Regional del Caribe[30]

El 11 de noviembre, la Agencia de Salud Pública del Caribe (CARPHA) y la Agencia de Cooperación Internacional de Japón (JICA) firmaron un acuerdo para lograr la Seguridad Sanitaria Regional del Caribe mediante el fortalecimiento de la capacidad central de CARPHA para prevenir, detectar, responder y controlar los brotes de enfermedades infecciosas.

Con base en la solicitud de CARPHA y la decisión del Gobierno de Japón, JICA, organismo ejecutor de la Asistencia Oficial para el Desarrollo de Japón (ODA), está colaborando en un nuevo proyecto de cooperación técnica, que incluye el suministro de kits y equipos de prueba. Millones de dólares valor de equipo de laboratorio. Hoy, ambas partes firmaron el acta de discusiones sobre el acuerdo de cooperación oficial.

El proyecto contribuirá a fortalecer la capacidad de prueba de diagnóstico de CARPHA, incluida su capacidad para informar adecuadamente a los Estados Miembros, promoviendo y mejorando los sistemas de prevención, detección y respuesta para eventos de salud pública y eventos que amenacen significativamente la seguridad de la salud dentro de los Miembros de los Estados de CARPHA.

En el marco del proyecto de Seguridad Sanitaria Regional Avanzada para la Prevención y Control de Brotes de Enfermedades Transmisibles en el Caribe, se destinará una cantidad significativa a la compra de reactivos e insumos para la secuenciación del genoma. Además, la subvención apoyará la compra de reactivos para pruebas periódicas, la compra de una máquina centrífuga y una máquina de purificación. La donación también apoyará el

[29] https://www.cepal.org/es/node/54788

[30] https://carpha.org/More/Media/Articles/ArticleID/537/JICA-and-CARPHA-Signed-Agreement-for-New-Cooperation-Against-COVID-19

Sistema de Información de Laboratorio de CARPHA y capacitará al personal del laboratorio para mantenerse al tanto de los avances en las técnicas y prácticas de prueba.

El Grupo de Trabajo de la Nueva Normalidad de Tobago (Tobago New Normal Task) se ha asociado con CARPHA para equipar a las partes interesadas del turismo local con la información y las herramientas que necesitan para crear un entorno más seguro para todos durante el COVID-19[31].

El Grupo de Trabajo fue creado por el Secretario Jefe y Secretario de Turismo, Cultura y Transporte, Ancil Dennis, para desarrollar planes estratégicos para asegurar la reapertura del sector turístico seguro y sostenible. La asociación está compuesta por representantes de la industria del turismo de los sectores público y privado, así como por autoridades de salud locales, y está dirigida por la presidenta Cherry-Ann Edwards-Louis, gerente de la división de turismo, y la vicepresidenta, la Dra. Tiffany Hoyte, médica del condado. Director de Salud.

La presidenta del grupo de trabajo, la Sra. Cherry-Ann Edwards-Louis, declaró: "El grupo de trabajo normal de Nueva Tobago tiene el mandato de guiar la recuperación sostenible de la industria del turismo de Tobago a través de una mayor colaboración con todas las partes interesadas. Adoptamos plenamente el sello *CARPHA Healthier Safer Tourism (HST)* , y alientan a las partes interesadas del turismo a adquirir esta certificación, ya que sirve para garantizar un producto turístico más saludable, seguro y resistente ".

El sello HST ha sido adoptado por Trinidad y Tobago como la certificación de seguridad oficial para los operadores turísticos locales y es parte del Programa Regional de Turismo y Salud (THP) multifacético y multisectorial que aborda la salud, la seguridad y el saneamiento ambiental en el destino.

La iniciativa culminó en una reunión estratégica crítica entre el Grupo de Trabajo, el equipo de CARPHA y los Gerentes de la División de Turismo, Cultura y Transporte, y la División de Salud, Bienestar y Desarrollo Familiar para discutir la implementación futura del Programa Regional de Turismo y Salud (THP), con la intención de elevar el turismo de Tobago a un nivel más alto y seguro.

El nuevo Grupo de Trabajo Normal de Tobago continúa involucrando a socios de salud y turismo en toda la isla, la Región y en todo el mundo en el cumplimiento de su mandato de guiar la implementación de los estándares y protocolos de Covid-19, según la División de Salud, Bienestar Familiar y Desarrollo. , Ministerio de Salud, CARPHA y directrices de salud pública para brindar a los visitantes la seguridad de que Tobago es una opción de servicios turísticos y de alojamiento más saludable y segura.

31 https://carpha.org/More/Media/Articles/ArticleID/534/Tobago-New-Normal-Task-Force-and-CARPHA-Forge-Commitment-to-Healthier-Safer-Tourism

Reunión Extraordinaria del Consejo de Ministros de Salud de Centroamérica y República Dominicana (COMISCA)[32]

El 11 de noviembre de 2021 se realizó la Reunión Extraordinaria del Consejo de Ministros de Salud de Centroamérica y República Dominicana (COMISCA) para discutir y aprobar el Plan de Reactivación Económica Post-Covid-19 y los lineamientos de bioseguridad para Covid-19, aplicables al sector turístico centroamericano. En la reunión participaron representantes de los 8 Estados miembros de COMISCA: Dr. Francisco Coma, Presidente Pro Tempore del Ministerio de Salud de Guatemala; por el Ministerio de Salud de El Salvador, Dr. Ronald Pérez; Ministerio de Salud de Panamá, Dr. Luis Garrido; El Ministerio de Salud de Belice, Dr. Javier Zuniga; Ministerio de Salud de Nicaragua, Dra. Martha Reyes; Ministerio de Salud de Costa Rica, Dr. Daniel Salas; Ministerio de Salud de la República Dominicana, Licenciado Miguel Rodríguez; del Ministerio de Salud de Honduras, Dr. Nery Cerrato; y la Secretaria Ejecutiva de COMISCA, Dra. Alejandra Acuña Navarro y personal de la Secretaría Ejecutiva de COMISCA.

[32] https://www.sica.int/noticias/comisca-realiza-reunion-extraordinaria_1_128704.html

Región de África en la salud mundial y la diplomacia sanitaria

Augusto Paulo Silva y Felix Rosenberg

Unión Africana

Entrada en vigor del Tratado para la creación de la Agencia Africana de Medicamentos (AMA)

El Tratado AMA fue adoptado por los Jefes de Estado y de Gobierno de la Unión Africana- UA el 11 de febrero de 2019. La Agencia Africana de Medicamentos- AMA aspira a aumentar la capacidad de los Estados miembros y las comunidades económicas regionales reconocidas por la Unión Africana para regular los productos de con el fin de mejorar el acceso a ellos en términos de calidad, seguridad y eficacia en el continente. La AMA debe basarse en los esfuerzos de la Iniciativa Africana de Armonización de la Reglamentación de Medicamentos (AMRH, 2009), que está dirigida por la Agencia de Desarrollo de la Unión Africana, la Nueva Alianza para el Desarrollo de África (AUDA-NEPAD, la Agencia de Desarrollo de la Unión Africana, la Nueva Alianza para el desarrollo de África). La iniciativa AMRH proporciona orientación a las comunidades económicas regionales (REC) y las organizaciones regionales de salud (RHO) reconocidas por la UA para facilitar la armonización de los requisitos y prácticas reglamentarias entre las autoridades farmacéuticas nacionales (NMRA). Autoridades nacionales de medicamentos) de los Estados miembros de la UA. La AMA será la segunda agencia de salud especializada de la Unión Africana después de los CDC África.

La AMA, entre otras funciones, proporcionará orientación reglamentaria, asesoramiento científico y un marco común para la acción reglamentaria sobre productos sanitarios, así como cuestiones prioritarias y emergentes, incluidas pandemias en caso de una emergencia de salud pública en el continente con problemas transfronterizos o transfronterizos. implicaciones regionales., donde nuevos productos sanitarios deben ser aprobados para investigación y ensayos clínicos. La Agencia convocará, en colaboración con la Organización Mundial de la Salud (OMS), una Conferencia Africana de Reguladores de Medicamentos (AMRC) y otros organismos, y celebrará reuniones relacionadas con la regulación de productos sanitarios en África.

Uganda se convirtió en el vigésimo sexto Estado miembro de la Unión Africana en firmar el Tratado para la creación de la Agencia Africana de Medicamentos (AMA). La Unión Africana sigue confiando en el liderazgo de los Estados miembros que firman y ratifican este Tratado para movilizar a otros Estados miembros de su región a firmar y ratificar el Tratado. Por tanto, en el acto de firma del Tratado, el embajador de Uganda ante la Unión Africana reconoció el importante papel que jugará la AMA, principalmente en el contexto de la respuesta a la pandemia.

El decimoquinto instrumento de ratificación fue depositado en la Unión Africana en octubre pasado y el Tratado entró en vigor, de conformidad con el artículo 38 de dicho Tratado, el 5 de noviembre de 2021. La Comisión espera que la AMA se establezca en 2022.

Hasta la fecha, solo 26 Estados miembros han firmado el Tratado, 18 de ellos lo han ratificado y 17 (Argelia, Benin, Burkina Faso, Camerún, Chad, Gabón, Ghana, Guinea, Malí, Mauricio, Namibia, Níger, Ruanda, Seychelles, Sierra Leona, Túnez y Zimbabwe) depositaron

los instrumentos de ratificación en la Comisión de la Unión Africana. Marruecos ha ratificado el Tratado pero aún no ha depositado el instrumento de ratificación en la Comisión.

La Comisión de la Unión Africana anima a todos sus Estados miembros a firmar y ratificar el Tratado por el que se establece la AMA en interés de la salud pública, la seguridad y la protección. El Tratado está disponible para su firma en la Sede de la Comisión en Addis Abeba, Etiopía.

Mayor información está disponible en:

- https://au.int/en/pressreleases/20211101/uganda-republic-signs-treaty-establishment-ama
- https://au.int/en/pressreleases/20211109/treaty-establishment-african-medicines-agency-ama-enters-force
- https://au.int/sites/default/files/treaties/36892-treaty-0069_-_ama_treaty_p.pdf

Día Africano de la Seguridad Alimentaria y Nutricional

La conmemoración del ***Día Africano para la Seguridad Alimentaria y Nutricional*** (ADFNS) estuvo marcada por un coloquio virtual de dos días bajo los auspicios de la Comisión de la Unión Africana (AUC). Los Jefes de Estado y de Gobierno de la Unión Africana, reunidos en Kampala, Uganda, en 2010, fijaron el 30 de octubre como un día para destacar la esencia y la necesidad de que los Estados Miembros se concentren en los persistentes desafíos de inseguridad alimentaria y nutricional que enfrenta la Unión Africana. Continente todavía caras.

La celebración de este año tuvo como tema "*Redescubrir las dietas locales para sistemas alimentarios y nutricionales sostenibles*" y fue organizada por el Departamento de Agricultura, Desarrollo Rural, Economía Azul y Medio Ambiente Sostenible (DARBE - Departamento de Agricultura, Desarrollo Rural, Economía Azul y Medio Ambiente Sostenible) de la Unión Africana, junto con la Agencia de Desarrollo de la Unión Africana - NEPAD (AUDA-NEPAD) y otras organizaciones. La conmemoración del evento se caracterizó, entre otros, por dos días de conferencias, debates, intercambio de información y nuevos conocimientos en áreas relacionadas.

El primer día se debatieron 4 subtemas diferentes, a saber:

Subtema 1: Estrategias para promover una mayor producción y procesamiento de cultivos alimentarios africanos ricos en nutrientes. Los participantes recomendaron más educación pública e inversiones en alimentos indígenas en las políticas y planes de acción nacionales, regionales y continentales.

Subtema 2: Ampliación de tecnologías innovadoras para el procesamiento intensivo y la diversificación de las dietas africanas. De las discusiones se señaló que se estaban probando más de 200 variedades de cultivos, incluidos productos alimenticios africanos tradicionales como la mandioca, el mijo y los frijoles. Sin embargo, los participantes pidieron, entre otros, el desarrollo de productos alimenticios autóctonos, utilizando la innovación para mejorar la demanda y el desarrollo del mercado.

Subtema 3: Mayor disponibilidad en el mercado y alcance de alimentos africanos ricos en nutrientes. Las discusiones pidieron el compromiso de los Estados miembros para

implementar la Declaración de Malabo y la Estrategia Regional Africana de Nutrición, así como la inversión en la investigación alimentaria local.

Subtema 4: Creación de un entorno político propicio para influir en la inversión del sector privado en dietas locales para la transformación de los sistemas alimentarios africanos. Los participantes pidieron, entre otros, un enfoque multifacético para el desarrollo y la implementación de políticas.

En el segundo día, un plenario general brindó los discursos de los principales líderes y actores del continente, a saber:

La Directora Ejecutiva de AUDA-NEPAD deplorando la cesión de la producción de alimentos en el continente a empresas extranjeras, a pesar de que África tiene el potencial y la capacidad para asumir ese liderazgo, después de haber pedido un renovado esfuerzo concertado en el continente para ayudar a resolver esta situación;

El Comisionado de Agricultura, Desarrollo Rural, Economía Azul y Medio Ambiente Sostenible, pidió un nuevo enfoque de la inversión en agricultura que se base en el conocimiento y la investigación, con un enfoque en la producción de alimentos africanos para ayudar a resolver el problema de la desnutrición en el continente.

El Presidente del Grupo de Coordinación de Socios para el Desarrollo (DPCG) del Programa Integral de Desarrollo Agrícola de África (CAADP) dijo que el logro de la seguridad alimentaria y la mejora de los valores nutricionales en las dietas africanas a través de los alimentos africanos requeriría que los Estados Miembros y las partes interesadas clave siguen comprometidos con la implementación de la Declaración de Malabo adoptada por los Jefes de Estado y de Gobierno de la Unión Africana en 2014 para acabar con el hambre para 2025, adhiriéndose así a los principios del CAADP, que tiene como objetivo mejorar la producción agrícola en el continente para 2025. También señaló que el surgimiento del Covid-19 y la recomendación de una dieta saludable como una de las mejores formas de sobrevivir a la pandemia hace que la búsqueda de mejores dietas sea más relevante para los pueblos indígenas saludables del continente.

Mayor información puede obtenerse en: https://au.int/sites/default/files/pressreleases/41110-pr-PR-Commemoration_of_12th_ADFNS-Oct_2021_rev.pdf

CDC África

Centros de excelencia de vacunación Covid-19

El Instituto Pasteur de Marruecos y el Centro Biomédico de Ruanda demostraron eficacia en el lanzamiento de la vacunación contra Covid-19 en sus respectivos países. Por ejemplo, Marruecos ya ha vacunado a más del 80% de su población objetivo. Ruanda ha inmunizado aproximadamente al 25% de su población elegible y tiene como objetivo alcanzar el 40% de cobertura para fines de 2021. Se espera que los Centros de Excelencia en Vacunación de los CDC África brinden servicios de capacitación a profesionales de diferentes Estados Miembros en África y compartan las mejores prácticas en inmunización. gestión del centro, logística de distribución de vacunas, participación comunitaria y comunicación de riesgos.

El profesor Maaroufi Abderrahmane, Director del Instituto Pasteur Marruecos, dijo que está muy emocionado de que Marruecos sea parte de estas redes de Centros de Excelencia de África de los CDC para la vacunación contra Covid-19 y de compartir la experiencia de ese país y ofrecer asistencia técnica, si así lo solicita, a otros Estados Miembros. de la Unión Africana.

A su vez, el Ministro de Salud de Ruanda dijo que espera que el país alcance el 40% de vacunados para fines de 2021 y espera trabajar en estrecha colaboración con otros países africanos para compartir sus experiencias, así como asistencia técnica a otros., Si es necesario, como parte de la asociación entre CDC Africa y Master Card Foundation en apoyo de los Centros de Excelencia en Vacunación.

https://africacdc.org/news-item/africa-centres-for-disease-control-and-prevention-designate-institut-pasteur-morocco-and-rwanda-biomedical-centre-covid-19-vaccination-centres- de excelencia /

OMS/AFRO

Los nuevos casos de COVID-19 y las muertes informadas la semana pasada continúan disminuyendo durante cuatro meses consecutivos desde la tercera ola que alcanzó su punto máximo a principios de julio. Sin embargo, hubo un ligero aumento en algunos países. Esta es la cuarta semana consecutiva en que Sudáfrica no ha notificado el mayor número de casos nuevos.

Como parte del fortalecimiento de la capacidad de secuenciación genómica, se enviará equipo a Namibia, Mozambique, Seychelles, Lesotho, Angola y Comoras en noviembre para ayudar a los países a producir sus propios datos genómicos para fines de 2021.

https://apps.who.int/iris/bitstream/handle/10665/348305/OEW45-0107112021.pdf

Pandemia de los no vacunados en Europa?

Ana Helena Gigliotti de Luna Freire

Europa vuelve al estado de epicentro de la pandemia del covid-19, según la Organización Mundial de la Salud (OMS). El director regional de la OMS para Europa, Hans Kluge, dijo en un comunicado que todos los países de Europa y Asia Central enfrentan una amenaza real del resurgimiento del Covid-19, o la han encontrado. La variante Delta todavía prevalece. En la última semana, Europa registró un crecimiento del 6% en el número de muertes y nuevos casos y Asia Central, del 12%. Juntos, representaron el 59% de los casos nuevos y el 48% de las muertes notificadas a nivel mundial. Considerando las últimas 4 semanas, el crecimiento de nuevos casos en Europa fue del 55%. La tendencia creciente se observa en todos los grupos de edad, especialmente entre los ancianos, con casos más graves y muertes: el 75% de los casos fatales se encuentran entre los mayores de 65 años. Las hospitalizaciones aumentaron a más del doble en una semana, con proyecciones de medio millón de muertes más en Europa y Asia Central para febrero de 2022.

La baja cobertura de vacunación y la laxitud de las medidas sociales y de salud pública se señalan como responsables de este escenario. Los países de Europa y Asia Central se encuentran en diferentes etapas de la campaña de vacunación. En promedio, el 47% de la población tiene un régimen completo. Mientras que 8 países tienen una cobertura superior al 70%, en dos países la tasa es inferior al 10%. Donde la vacunación es baja, las tasas de ingreso hospitalario son altas. La variación en la cobertura de inmunización refleja preguntas sobre los servicios de inmunización y entrega, así como la falta de confianza en algunos grupos. Kluge dice que es imperativo que las autoridades hagan todo lo posible para acelerar la inmunización. La tercera dosis se recomienda nuevamente para personas mayores.

Kluge abogó por el uso de máscaras, pruebas, seguimiento de casos, ventilación adecuada en espacios cerrados y desprendimiento físico como herramientas de defensa. Visualiza un cambio táctico, que evita que se produzcan nuevos brotes, en lugar de reaccionar ante ellos, asociando los marcos epidemiológicos locales con el fortalecimiento o relajamiento de las medidas de aislamiento social. Para él, son medidas preventivas que, si se aplican de manera correcta y coherente, pueden evitar futuros bloqueos. Concluye diciendo que solo saldremos de la pandemia si los políticos, los científicos y el público trabajan juntos. Debemos estar alerta y actuar temprano, ante la primera señal de cambio de escenario y avance del virus.

El ritmo de las vacunaciones se ha ralentizado en todo el continente europeo en los últimos meses y sigue siendo desigual. Las poblaciones vacunadas son mucho más pequeñas en algunos países de Europa del Este. Rusia tenía poco más del 30% de su población completamente vacunada en octubre de 2021. Allí, los aumentos más dramáticos de muertes tuvieron lugar la semana pasada, cuando se registraron más de 8.100 muertes. Mientras que alrededor del 80% de las personas en España están completamente inmunizadas con al menos dos dosis, en Alemania esta tasa es solo del 70%. A los funcionarios de salud pública alemanes les preocupa que una cuarta ola de infección pueda provocar muchas muertes y ejercer presión sobre el sistema de atención médica. Lothar Wieler, del instituto RKI en Alemania, habló el jueves sobre cifras alarmantes. "*Si no tomamos contramedidas ahora, esta cuarta ola traerá aún más sufrimiento*", dijo.

Italia tiene una de las tasas más altas de vacunación para mayores de 12 años, pero incluso allí los casos nuevos aumentaron un 16,6% la semana pasada. En Portugal, el país con la tasa de vacunación completa más alta del mundo (87,39% de la población está totalmente inmunizada), las nuevas infecciones superaron las 1.000 por primera vez desde septiembre. España es uno de los pocos países que no ha registrado un aumento de la transmisión.

Teniendo en cuenta que los casos aumentan incluso en países con buena cobertura de vacunación, la última edición del Boletín del Observatorio Fiocruz Covid-19[33] advierte que este escenario podría repetirse en Brasil, donde el ritmo de vacunación de primera dosis se ralentiza y comienza a relajar medidas como el uso de máscara y distanciamiento social.

[33] https://portal.fiocruz.br/documentos-produzidos-pelo-observatorio-covid-19

Estados Unidos en la salud global y la diplomacia sanitaria

Luiz Augusto Galvão

Los casos de COVID-19, las hospitalizaciones y las muertes han aumentado principalmente en el oeste, medio oeste y noreste del país. El periódico NY Times anunció que el número promedio de casos nuevos aumentó en más del 40% en Nuevo México, Colorado, Illinois y Minnesota. donde las tasas de vacunación están ligeramente por encima del promedio nacional. El setenta por ciento de los adultos estadounidenses y el 59% de todos los estadounidenses están completamente vacunados. Se administran alrededor de 1,3 millones de dosis al día.

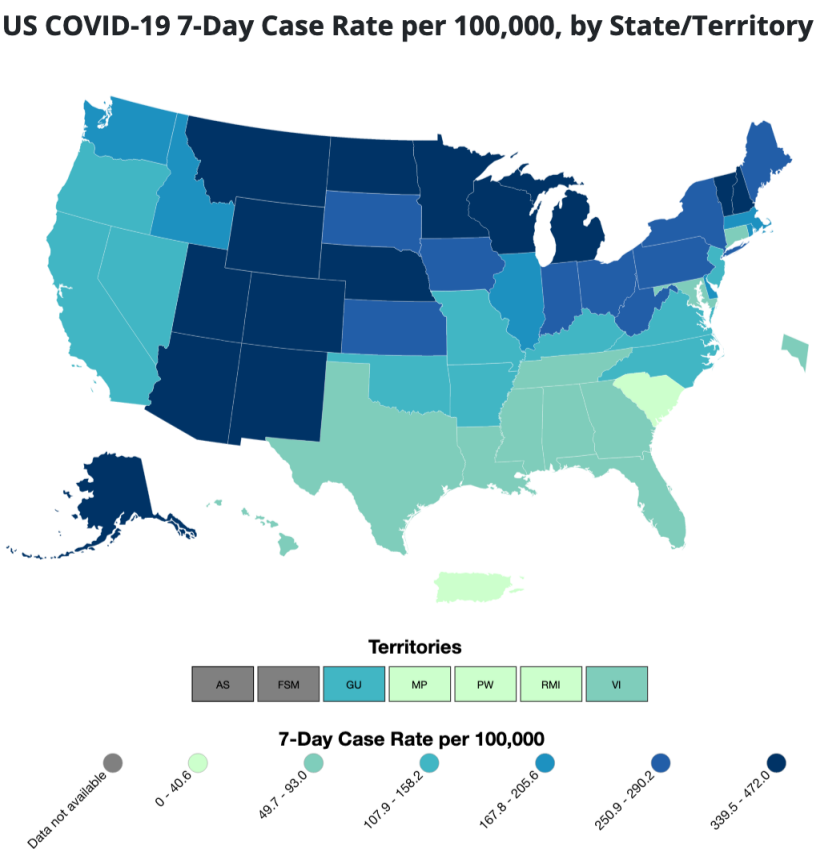
US COVID-19 7-Day Case Rate per 100,000, by State/Territory
Territories
AS
FSM
GU
MP
PW
RMI
VI
7-Day Case Rate per 100,000
Data not available
0 - 40.6
49.7 - 93.0
107.9 - 158.2
167.8 - 205.6
250.9 - 290.2
339.5 - 472.0

China en la salud global y la diplomacia sanitaria

André Lobato

El comunicado conjunto de Estados Unidos y China sobre el cambio climático y la reafirmación del liderazgo y pensamiento "*central*" de Xi Jinping en el sexto plenario del XIX Congreso del Partido Comunista representan dos grandes victorias para el presidente chino y refuerzan su posición central en la diplomacia presidencial internacional. Por lo tanto, se espera que Xi asuma un tercer mandato en un momento en que los chinos identifican "*cambios que no se han visto en un siglo*". En la visión dominante en China, estos cambios se refieren al regreso del país al centro del mundo al mismo tiempo que el Atlántico Norte occidental pierde su relevancia y demuestra una incapacidad para lidiar con los problemas internos.

Al mismo tiempo, los chinos están comenzando a ser más asertivos sobre su sistema político, aumentando las críticas a los modelos occidentales de democracia y reafirmando su modelo de democracia de "*pueblo en el centro o centrado en el pueblo*". Para las publicaciones oficiales, la capacidad del sistema chino para prevenir la pérdida de vidas durante la pandemia es un testimonio de cómo la democracia china es más democrática que la democracia de otros. En los argumentos de vehículos como el Global Times, los países occidentales se posicionan como los titulares de los derechos de propiedad intelectual sobre lo que es la democracia. Para el periódico chino, la democracia china se fortalece mientras que la occidental envejece.

En la misma sesión del sexto plenario del Congreso, se hicieron reflexiones sobre los 100 años de historia del Partido Comunista de China. El plenario dividió la historia en cuatro períodos diferentes: la revolución de la nueva democracia (Mao), el período de revolución y construcción democrática (Mao), el período de reforma y apertura y modernización socialista (Deng, Jiang y Hu) y el cuarto , es la nueva era del socialismo con características chinas (Xi).

Xi, entonces, es visto como un nombre globalmente responsable por el avance del socialismo chino y, al mismo tiempo, se coloca a sí mismo como un líder en asuntos preciados de gobernanza global como el cambio climático. Entre los principales aspectos de la gobernanza climática global, que se incluyó en el comunicado conjunto con la Casa Blanca, está la responsabilidad de los países desarrollados de financiar y transferir tecnologías matriciales bajas en carbono.

En este sentido, es importante recordar uno de los principales mecanismos y objetivos de seguimiento de China para la descarbonización de la economía. Denominado "*control dual*", se centra tanto en la demanda como especialmente en la producción. Por tanto, se hace mayor hincapié en reducir la intensidad del uso de energía como indicador clave. La idea es producir más con menos. Por otro lado, por el lado de la demanda, existen objetivos generales de reducción del consumo. Como ocurre con los acuerdos internacionales, las provincias más pobres de China tienen más flexibilidad. Ningxia, Xinjiang y Mongolia Interior, que representaron el 70% del aumento de las emisiones totales del país, según el Centro Nacional de Estrategias para el Cambio Climático y la Cooperación Internacional, la tasa de crecimiento de las emisiones de carbono anuales promedio ha ido en aumento. del 12,7% en el período del X Plan Quinquenal (2001-2005) al 1,7% durante el XIII Plan Quinquenal (2016-2020).

Así, en un mundo marcado por la diplomacia presidencial, donde se confunden los nombres de los jefes de Estado y de los propios países, en el que la reunión de líderes globales genera inmensas repercusiones, la figura presidencial china se está fortaleciendo internamente, ganando impulso para una internacionalización. proyección más asertiva. En la COP-26 en Glasgow, que tratamos en el último informe, la prensa internacional mencionó la ausencia de Xi como una falta de compromiso con la reunión. Sin embargo, más tarde se reveló que no se dio la oportunidad de participar por videoconferencia. Según un portavoz del gobierno del Reino Unido, los organizadores vetaron la participación remota porque querían la participación en persona.

La vacunación de niños entre 3 y 11 años sigue avanzando, llegando a 85 millones de niños. El objetivo es vacunar a todos los niños sin contraindicaciones antes de fin de año.

El sector farmacéutico chino continúa expandiéndose en el país y en el extranjero. Además de las vacunas Covid-19, el país ha aumentado su producción de otros tipos de vacunas, como la hepatitis y la neumonía. Internamente, la vacuna de Pfizer ya tiene un competidor interno, que es un 15% más barata.

Reuters publicó un estudio lingüístico genético y arqueológico a gran escala que indica que los idiomas turco, japonés y coreano comparten ascendencia con los agricultores en el noreste de China hace unos 9.000 años. A continuación se muestra un esquema de la región que sería la raíz lingüística de estos idiomas en comparación con otros lugares donde evolucionaron sociedades complejas después del final de la última Edad de Hielo.

Centros donde las sociedades complejas comenzaron después del final de la era del hielo, en una conferencia del historiador Ian Morris

El Hospital Infantil de la Universidad de Fudan anunció la semana pasada el inicio de un tratamiento especializado para niños y adolescentes transgénero. El objetivo de la nueva clínica es “reducir las emociones negativas” y “mejorar las relaciones familiares” a través de la evaluación, el diagnóstico y la intervención multidisciplinar. Es la primera iniciativa de este tipo en China.

Mas información en:

https://www.globaltimes.cn/page/202111/1238849.shtml
https://www.globaltimes.cn/page/202111/1238804.shtml
https://www.state.gov/u-s-china-joint-glasgow-declaration-on-enhancing-climate-action-in-the-2020s/
https://ihsmarkit.com/research-analysis/chinas-dualcontrol-implementation-a-tight-balancing-act-amid-t.html
http://www.ncsc.org.cn/yjcg/zlyj/202108/t20210821_858587.shtml
https://thehill.com/policy/international/china/579551-china-says-xi-not-offered-option-of-delivering-video-remarks-at-un?rl=1
http://portuguese.news.cn/2021-11/14/c_1310310048.htm
https://www.bloomberg.com/news/articles/2021-11-03/made-in-china-covid-vaccines-go-global-so-do-its-shots-for-pneumonia-hepatitis
https://www.reuters.com/world/china/japanese-korean-turkish-language-group-traced-farmers-ancient-china-2021-11-10/
https://www.youtube.com/watch?v=wnqS7G3LmMo
https://www.sixthtone.com/news/1008904/chinas-first-clinic-for-trans-youth-a-good-step,-advocates-say-

CUADERNOS CRIS / FIOCRUZ

Informe Global de Salud y Diplomacia de la Salud

Desde abril de 2020, CRIS produce informes sobre salud global y diplomacia sanitaria. En 2021, ya se han elaborado 19 informes quincenales. Los interesados en la colección pueden acceder al conjunto de Reportes en: https://portal.fiocruz.br/cadernos-cris

Seminarios avanzados en salud global y diplomacia sanitaria

Desde septiembre de 2020, CRIS también lleva a cabo Seminarios Avanzados en Salud Global y Diplomacia de la Salud, sobre temas de alta relevancia para este campo conceptual y práctico en salud pública y relaciones internacionales. En el ciclo 2021 ya se han realizado 26 seminarios, a los que se puede acceder en: https://portal.fiocruz.br/seminarios-avancados-em-saude-global

Próximos seminarios

24 de noviembre - Seminario 26 - Cambio climático, biodiversidad y salud: avances y retrocesos en Glasgow y Kunming - El mundo ya no puede esperar

Los seminarios se transmitirán en vivo en la página de Youtube de la Fiocruz: https://www.youtube.com/channel/UC5z5hsnZOZJH8vFacP-9poQ

Autores

Coordinadores:

Paulo Marchiori Buss - Director de CRIS/FIOCRUZ. Médico (UFSM, 1972); Magíster en Medicina Social (UERJ, 1980); Doctor en Ciencias (FSP/USP, 2020); Miembro Titular de la Academia Nacional de Medicina. Profesor Emérito de la Fundación Oswaldo Cruz.

Pedro Burger - Analista de Gestión de Salud Pública. Director adjunto del CRIS/FIOCRUZ. Licenciado en Historia (UFBA, 2006). Máster en Economía Política Internacional (UFRJ, 2013). Especialista en Salud Pública (ENSP/FIOCRUZ, 2018).

Autores en Orden Alfabética

Ana Helena Gigliotti de Luna Freire - Analista de Gestión Sanitaria del CRIS/FIOCRUZ. Maestría en Relaciones Internacionales (IRI-PUC-RJ, 2005); Especialista en Estrategias de Negociaciones Internacionales (Universidad Candido Mendes, 2001); Licenciado en Relaciones Internacionales (Universidad Estácio de Sá, 1998); Especialización en Difusión y Popularización de la Ciencia (COC / Fiocruz)

André Lobato - Investigador del CDTS/FIOCRUZ y de la Vicepresidencia de Investigación e Innovación de Fiocruz. Estudiante de Doctorado en el Instituto de Economía de la UFRJ; Máster en Medios y Comunicaciones Globales (London School of Economics and Political Science y Fudan University, 2017).

Augusto Paulo José da Silva - Asesor del CRIS/FIOCRUZ para el continente africano y la Comunidad de Países de Lengua Portuguesa. Biólogo; Maestría en Biología (MSc) (Universidad Estatal de Moldova, 1982);

Claudia Hoirisch - Investigadora en Salud Global y Relaciones Internacionales del Cris/FIOCRUZ, Licenciada en Ingeniería Química por la UFRJ (1991) y Máster en Políticas de Salud por la FGV (2010).

Félix Julio Rosenberg - Director del Foro Itaboraí, Política, Ciencia y Cultura en Salud de la FIOCRUZ. Medico veterinario; Maestría en Ciencias Médicas (Universidad de Pennsylvania, 1969); Secretario Ejecutivo, Red de Institutos Nacionales de Salud Pública (RINSP/CPLP); Coordinador, Red Latinoamericana y del Caribe de Institutos Nacionales de Salud Pública, IANPHI.

Isis Pillar Cazumbá - Investigadora en Salud Global y Relaciones Internacionales del CRIS/FIOCRUZ. Analista de Relaciones Internacionales. Estudiante de posgrado en Gestión de Proyectos (Universidad Estácio de Sá).

Julia AM Abbur Ribeiro - Abogada. Estudiante de la Maestría de Cooperación Internacional y Conflicto (PUC/ Rio de Janeiro). Especializado en Mediación y Derecho Internacional.

Luana Bermudez - Asesora de la Presidencia de FIOCRUZ. Licenciatura en Relaciones Internacionales (Webster University, Ginebra, 2011); MBA en Relaciones Internacionales (FGV, 2013); Maestría en Salud Pública (ENSP/FIOCRUZ). Estudiante de doctorado en ENSP/FIOCRUZ.

Luiz Augusto Galvão - Investigador de CRIS/FIOCRUZ y profesor adjunto de la Universidad de Georgetown, Doctor con un doctorado en salud colectiva en IESC / UFRJ (2015) y una maestría en salud pública en ENSP / FIOCRUZ (1996).

Miryam de Souza Minayo - Investigadora en Salud Global y Relaciones Internacionales del CRIS/FIOCRUZ. Analista de Relaciones Internacionales y Nutricionista; Doctorado en Derecho Internacional y Relaciones Internacionales (Universidad Complutense de Madrid, 2012); Máster en Derechos Humanos y Derecho Internacional Humanitario (Universidad Complutense de Madrid, 2006).

Regina Ungerer - Asesora e investigadora del CRIS/FIOCRUZ. Médico (FMP, 1980), Máster en Salud Infantil (IFF / Fiocruz, 1996), Doctor en Ciencias (FSP/USP, 2020) y especialista en Diplomacia de la Salud y Salud Global por el Graduate Institute of International and Development Studies en Ginebra, Suiza. (2008).

Santiago Luis Bento Fernández Alcázar - Asesor e investigador del Centro de Relaciones Internacionales en Salud, Fundación Oswaldo Cruz (CRIS/FIOCRUZ). Diplomático, Licenciado y Licenciado en Filosofía (PUC-RJ, 1978).

Sebastián Tobar - Asesor e investigador del CRIS/FIOCRUZ. Sociólogo (Universidad de Buenos Aires, 1995); Maestría en Ciencias (ENSP/FIOCRUZ, 1999); Doctor en Salud Pública (ENSP/FIOCRUZ, 2021).

Thaiany Medeiros Cury - Licenciada en Relaciones Internacionales (UFRJ). Estudiante de Maestría de Cooperación Internacional y Conflictos (PUC / Rio de Janeiro).

Vinicius Roland - Licenciado en Relaciones Internacionales (UFF) especializado en Comercio Exterior por Alumni Coopead. Estudiante de Maestría en Análisis y Gestión y Políticas Internacionales (PUC/RIO)